時報

民國十八年六月念九日星期六
今天二張售大洋三分
第八千九百四十號
中華郵政特准掛號立券按照總包特別優益寄送之報紙

香煙上品
也是牌
是名煙也請速購而吸之
華成煙公司出品

今明兩日 不可錯失！
特價書兩種 本月底截止
▲今世中國實業通志 二冊特價一元五角
▲徐霞客遊記 附圖 三冊特價四元五角
商務印書館啓

持志大學暨高初中招男女生
大學部 文科（或學系）一二年級英文系一二三年級法政科政治系英文組一二年級中文組一二年級中文政治專門部一二年級 法律系一二年級法律專門部一二三年級經濟系一二年級商科一二年級理科數學系化學系各一年級
中學部 高初中各級
考期 七月十日 報名 即日起每日上午九時至十二時下午二時至五時隨帶畢業證書或修業證書及最近四寸半身像片三張報名費二元向下列地點報名㊀江灣體育會路本校㊁仁記路二十五號何律師事務所手續不清不得報名函索詳章附郵票十分空函不覆
校長何世楨

申新紡織總公司職員養成所第二屆本科招生
[illegible] 工場設計 並按期派在紡廠織廠鐵工廠實習 ㊄修業學期 兩學期畢業 ㊅待遇 畢業後派在本公司各廠服務薪水自十五元至二十五元 ㊆報名手續 ㊇報名地址 自登報日起至六月廿六號止在江蘇無錫榮巷中新公司職員養成所內報名 自六月念八號起至七月五號止在上海江西路五十八號申新總公司內報名 ㊈考試 ㊉考試科目 國文 英文（或日文） 數學（算術代數幾何三角） 物理 ㊉㊀口試及揭榜日期 七月九號在申新總公司內口試十二號揭榜 ㊉㊁入學手續 ㊉㊂附則 凡索簡章須附郵票二分空函不復函寄無錫榮巷申新公司職員養成所 膳宿等費不收（辦法詳於簡章）

私立同德醫學專門學校招考男女生
學額 新生一四十名 插班生二十名 資格 高中畢業或有同等學力者 插班生須受過醫學教育者惟不多插 科目 國文英文或德文代數物理化學生物 考期 七月一日二日 報名 即日起隨帶畢業文憑或證書並四寸半身相片一張報名費二元保證金五元取者在學費內扣除不取者發還取而不入學者不還 地點 上海公共租界同孚路十九號本校 章程函索附郵票四分 十五十六日 下午二時
校長 龐京周 教務主任 曾立羣

復旦實驗中學招生
[illegible]

銀行業傳習所招生展期
本校定七月九日至八月十日開辦暑期補習學校 [illegible]
董事長朱成章 主任余日宣啓

滬江大學附屬中學暑期學校
[illegible] 有志補習或作投考之準備者可向本校索閱簡章
上海楊樹浦滬江附中啓

交通大學土木工程學院招生通告
本學院設鐵路工程及市政衛生工程兩科均四年畢業茲將本屆招考辦法公佈如下
錄取名額 本屆招考取錄本科一年級新生約五十名
報名日期 自七月二十四日起至二十七日止
考試日期 自七月二十九日起至三十一日止
報名及考試地點 北平西城李閣老胡同交通管理學院 上海徐家匯交通大學 廣州（見廣州民國日報）
招考簡章 可向本學院訓育股函索即寄
院址 北寧線河北唐山市

中國國民黨上海特別市執行委員會通告
第三二號 爲通告事茲查有不肖之徒假借本黨部名義招搖撞騙殊堪痛恨查本黨部絕對不許任何人在外募捐者一概送官懲辦 [illegible] 中華民國十八年六月二十三日

中國國民黨上海特別市民衆訓練委員會通告
第十八號 爲通告事 [illegible]

中國國民黨上海特別市執行委員會通告
第三三號 爲通告事 [illegible]

中國國民黨上海特別市執行委員會通告
第三四號 爲通告事 [illegible]

中國國民黨上海特別市執行委員會通告
第三五號 爲通告事 [illegible]

名畫外集
柯九思畫竹譜 一冊 七角
黃子久秋山無盡圖卷 一冊 五角
趙孟頫書枯樹圖賦大冊 一冊 六角
徐青藤墨筆花卉大冊 一冊 九角
御賜竹鑪山房王孟端畫卷 一冊 一元二角
石田生平第一放宋元各家冊 一冊 一元八角
沈石田墨筆山水冊 一冊 一元二角
仇十洲移居圖 一冊 七角
項孔彰山水人物 一冊 六角
黃香光山水 一冊 一元二角
董文敏山水無上妙品 一冊 一元二角
董思翁山水兩冊合 一冊 八角
張君度倣宋元諸家冊 一冊 八角
明方之四妙圖 一冊 八角
藍田叔山水 一冊 一元五角
石濤山水 一冊 八角
大滌子閣竹畫 一冊 一元
大滌子山水 一冊 一元
上海四馬路望平街 有正書局

過去三十五年中之
中國國民黨
二版出書
陳希豪著 一冊七角五分
全書都爲九章二十三節。對於中國國民黨之主義中國最近革命運動發生之原因以及過去國民黨五時期之產生活動組織宣傳等等。均加以簡明扼要之說明。而於各期之重要宣言黨章亦均盡量搜羅。應有盡有。國民黨過去之變遷及其現在之進步。讀此可以一覽無餘。

中國國民黨政策
（二版）一冊四角
黎照寰編 本書計分七部份（一）述國民黨的政策與黨員應如何實行政策確知政策等。（二）至（四）均述總理所訂定的各政策。（五）述大會議定的政策。（六）與（七）述國民黨之政綱。即對內與對外政策的節目。解釋明晰條理井然。

總理遺著
三民主義 （三版）一冊 紙面特價二角八分 布面特價五角六分
軍人精神教育 （二版）一冊一角
商務印書館發行

電訊

閻部回復平時狀態
已開拔部隊即將回防

◎閻錫山因本人決偕馮出洋、西北已和平解決、自無庸再有軍事準備、二十七日通令所部、限至七月五日止、一律回復平時狀態、已經開拔部隊、候令回防、（北平二十八日下午九時電）

孔趙吳赴晉祠晤馮
馬福祥劉郁芬亦往晉祠

◎吳稚暉・孔祥熙・趙戴文・今晨七時餘赴晉祠與馮晤談、當晚即返太原、（太原二十八日新中國社電）

◎馬福祥偕秘書長孟紳白及副官隨員等十餘人、昨晨由運城首途、當晚即抵幷、下榻山西大飯店、今晨赴晉祠謁馮、（太原二十八日新中國社電）

◎閻錫山電京、吳稚暉孔祥熙趙戴文二十八日晨偕赴晉祠晤馮慰問、劉郁芬二十八日來晉晤馮、

（南京二十八日電）

閻馮出洋之行期
七月五日左右
岳開先赴日布置

◎某方息、閻馮出洋路線、馮由豐台轉車赴津、閻到平謁蔣後赴津、會馮放洋、（北平二十八日下午一時電）

◎閻錫山似仍堅主偕馮出洋、租定日船預備七月五日左右由塘沽首途之說、已徵實、商震現由太原來此、携有閻致蔣主席之函、是函當甚重要、（北平二十八日路透電）

◎閻馮決意赴日、岳開先奉閻命本日乘長崎丸東渡、先行布置一切、（北平二十八日東方電）

馮部軍餉已發三百萬

◎新由晉回之某要人二十八日談話、㊀馮玉祥此次出洋、係閻力勸、閻爲顧全信義、與馮同行、意甚堅決、好在蔣主席在平、俟閻到時、諸事可熟商、㊁西北善後、中央已定閻負責、萬一閻必出洋、中央只得多擔任責任、㊂馮既決定出國、對該部餉項、余過南京時、帶來公債三百萬元、在平兌換現洋、由朱蘭生携去、（北平二十八日下午十時電）

五六路軍開向豫西
負肅清雜軍股匪責任

◎路訊、五路軍前部過汜水、六路軍先鋒出禹縣、負肅清豫西雜軍股匪責任、石友三部移駐亳州、韓復榘部分防歸德、（徐州二十八日下午五時電）

蔣主席接見
六團體代表

◎蔣二十八日晨在飯店接見總工、學聯、婦協、商協、反日、郵工等六團體代表、蔣對各代表訓話、謂須防反動派改組派、宜依照黨綱、努力做去、（北平二十八日下午九時電）

蔣回京日期

◎蔣北來視察、再過三五日可竣、有將提早回京說、（北平二十八日下午十時電）

閻禁報紙
對馮輕蔑

◎衛戍部接商震二十八日電、謂奉閻面諭、馮已決下野出洋、平津各報對馮輕蔑言論、應一律禁止登載、（北平二十八日下午九時電）

韓復榘派參謀長
赴平謁蔣

◎討逆軍第三路總指揮部參謀長李樹春、定二十七日赴平謁蔣、啣韓復榘命報告一切、（開封二十七日電）

李品仙過汴赴鄭
（開封二十七日電）

◎第八軍長李品仙二十六日早八時到汴、與韓復榘作長時間談話、午後三時、赴鄭州、（開封二十七日電）

方振武
赴豫視防

◎方振武於二十七日午由蚌經徐赴許昌漯河一帶視察前方防務、隨員有秘書徐克昌等及手鎗隊一排、約一週可回蚌、（開封二十八日電）

龔浩任師長

◎總部任龔浩爲第五十一師長、李品仙專任第八軍長職、（南京二十八日電）

留閻之聲

◎方本仁通電留閻、武漢各將領亦推劉峙領銜、通電挽留、（漢口二十八日下午四時電）

古應芬談
閻馮去留

◎古應芬語記者、馮出洋已不成問題、政府或予以考察名義、閻經各方挽留、可希望打銷辭意、（南京二十八日電）

桂省軍事即結束
陳濟棠報告黃白下野

◎總部接陳濟棠來電、報告攻陷桂平（即潯州）、黃紹雄・白崇禧知不可爲、已離南寧、通電下野、桂省軍事、解決在即、徐景唐殘部退竄閩南、已派軍追擊、（南京二十八日電）

◎俞作柏到粵後談話、潯州克復後、黃紹雄・白崇禧伍廷颺均逃越南、駐柳州伍廷颺部派員請降、南寧無人主持、范石生・許克祥兩部集中開建、一部駐梧、現可停止前進、桂軍事已告結束、（香港二十八日下午九時電）

◎俞作柏李明瑞二十五日電、桂平二十二日爲我軍克復、黃白逃安南、南寧各部迭電請編、經令在原地候點驗、擬二十六日進南寧、又李明瑞二十二日電、駐白沙許宗武部輸誠、已委爲警備軍第二師長、葉叢華爲副師長、（香港二十八日下午九時電）

◎黃紹雄二十日電、本人因事離邕、所有省府日常事務、着由民廳長粟威代行、總部着由參謀處長鄭承典代行、另訊、黃白有由龍州抵河內、或將轉輪到港晤李宗仁說、（香港二十八日下午九時電）

◎第四縱隊范石生部、奉蔣令仍留桂、肅清殘逆、（長沙二十八日下午三時電）

俞作柏到廣州
商桂省善後

◎俞作柏二十六日乘定西艦由梧東下、二十七日晨至佛山、改乘南強艦午刻抵省、寓亞洲酒店、同來者有總部參議楊鼎中、梧關監督姚毓深等、隨謁陳濟棠、陳銘樞、商桂省善後及兩省聯絡問題、俟商妥後即返桂、（香港二十八日下午九時電）

◎俞作柏擬二十九日乘艦返桂、即組省政府、（香港二十八日下午九時電）

◎廣西省政府主席俞作柏、因商議桂省善後事宜、昨晚抵省、據云、佔領潯州之粵軍、二十五日復佔領貴縣、目下追擊桂軍至南寧、黃紹雄二十五日通電下野、（香港二十八日東方電）

粵軍兩縱隊追擊徐部
分路入閩至上杭會合

◎總部二十七日下午五時、召集蔣光鼐及在省高級軍官會議、討論整頓本省軍務、東征軍以蔡廷楷爲縱隊長、由所部及陳維遠旅分兩縱隊追擊入閩、至上杭會合、定二十八日由大埔出發、（香港二十八日下午九時電）

徐景唐部退蕉嶺
張貞到廈後所談

◎張貞二十七日來廈、語人云、徐景唐全部、二十二日由武平退蕉嶺、（廈門二十八日下午一時電）

膠東雜軍點驗改編
編爲兩旅一獨立團

◎膠東雜軍、點驗已畢、施忠誠部改編爲警備第一旅、施爲師長、駐長清青州、劉振標劉惠林李超英趙文斌四部、合編爲警備第二旅、以點驗主任陳孝思爲旅長、駐益都高密、徐華亭部改編爲獨立團駐高密、臨淄朱含義仍任爲該縣公安局長、（濟南二十八日下午八時電）

黃安共巢已肅清
羅旅調往隨棗剿匪

◎黃安共匪巢穴、經羅霖旅搜剿十餘日、均擊破、斃匪三百餘、綿遣處電令嘉獎、並調該旅往隨棗剿匪、正開拔中、（漢口二十八日下午四時電）

楊虎城就
新編師長

◎楊虎臣二十五日在莒縣就新編第十師師長職、（濟南二十八日電）

方鼎英抵京

◎方鼎英由漢抵京、俟所部達到後、即赴蚌埠、（南京二十八日下午十時電）

開封警備司令

◎韓復榘任命討逆軍第三路二十師師長孫桐萱爲開封警備司令、（開封二十七日電）

蔣鋤歐北上

◎鐵甲車司令蔣鋤歐、二十八日晚由京北上、奉命改編西北軍鐵甲車隊、歸中央指揮、（南京二十八日電）

鄂省指定
剿匪軍隊

◎綏靖區剿匪軍隊、經行營指定第四第十三第五十等師及十八師一旅、又獨立第四旅、（漢口二十八日下午九時電）

國府會議
唐生智任編遣會編組部長

◎國民政府二十八日上午十時、舉行第三十三次國務會議、出席委員林森・孫科・胡漢民・陳果夫・主席胡漢民決議㊀中執會函送第二次全體會議決議之振刷政治案八件、完成縣自治案一件、治權行使之規律案一件、撥用庚款發展建設事業案一件、整理鐵道行政案一件、大學區制之存廢問題案一件、整頓幷發展教育案一件、普及教育案一件、確立農業政策爲發展工商業之基礎案一件、二五減稅案一件、礦產之開掘案一件、改善工人生活改良工作制度案一件、積極進行導淮治海工程案一件、司法制度之完成及其改良進步之規劃案一件、分區剿匪案一件、蒙藏事項一件、繼續執行編遣會議議決案一件、訓政時期黨務進行計劃案一件、建設委員會毋庸併入各部案一件、函請分別查照辦理、並轉飭所屬遵辦案、決議分別令遵、㊁決議改任唐生智爲國軍編遣委員會編組部主任、㊂決議指派張學良・朱培德・爲中央陸軍軍官學校校務委員、㊃決議派胡漢民蔣中正譚延闓蔡元培于右任林森宋子文孔祥熙葉楚傖戴傳賢古應芬孫科吳敬恒張人傑李石曾林煥庭楊銓陳果夫劉紀文爲總理陵園管理委員會委員、指定林森林煥庭葉楚傖孫科劉紀文爲常務委員、㊄決議改組河南省政府、任命韓復榘張鈁張鴻烈馬鴻逵韓多峰石友三李樹春何其愼王向榮李敬齋楊冏袁華選張靜愚爲河南省政府委員、並指定韓復榘爲主席、李樹春兼民政廳長、楊冏兼財政廳長、張組堂爲河南省政府秘書長、㊅決議改組廣西省政府、任命曾如栢・梁世昌・李瑞明・梁史・楊騰輝・盧奕農・李權亨・雷沛鴻・鄭介民・范石生・爲廣西省政府委員、並任命梁史兼民政廳長、梁世昌兼財政廳長、雷沛鴻兼教育廳長、李權亨兼建設廳長、黃建吉爲廣西省政府秘書長、㊆決議任命馬福祥爲青島特別市市長、未到任以前、由吳思豫代理、㊇任命陳布雷爲浙江省委兼教育廳長、㊈決議察哈爾省政府委員兼財政廳長蘭均辭職、照准、任項燮益爲察省府委員兼財政廳長、㊉決議任命陳中孚爲蘇省府委員、㊉㊀決議河北省政府委員丁春膏免職、任趙丕廉爲河北省政府委員、㊉㊁決議任命山東省政府委員陳鸞書兼工商廳長、㊉㊂決議任命趙大濤爲湖北各部隊編遣特派員經理分處上校處長、徐華爲中校副處長、㊉㊃決議浙省政府委員兼秘書長程振鈞辭秘書長兼職照准、遺缺以沈士遠接充、㊉㊄決議外交部參事朱鶴章辭職照准、遺缺以刁敏謙調充、遺簡任秘書一缺、以謝冠生繼任、㊉㊅決議任命萬熇爲立法院編修、㊉㊆決議湖北陸軍測量局長陳模免職、聽候查辦、所遺局長一缺、以張瑞麟繼任、㊉㊇總理陵園管理委員會組織章程、修正通過、（南京二十八日電）

威海衛案距離甚遠
英方仍肆其要求
英使昨來滬返平

◎外長王正廷與英使藍浦森、二十八日開會、續議收回威海衛案、英使仍要求劉公島十年後交還、及建築物須由中國出價收回、並保留其威海衛煙台芝罘三處水電權、我方則堅持無條件收回、照新擬辦法辦理、討論終結、無圓滿結果、英使二十八日晚已由京赴滬、轉道返平、俟接到該國訓令後、再到京續議、（南京二十八日電）

時報定報價目　本國及日本一個月一元　三個月二元九角　六個月五元七角　九個月八元四角　全年十一元　南洋歐美一個月二元　三個月五元八角　六個月十一元四角　九個月十六元八角　全年念二元　報費先惠郵票九五折算
廣告刊例　「封面及新聞」二行起碼每日每行一元四角「圖畫時報」每行七角卅四字高三行起碼地位須於三天前預定「新光」每方寸一元五角「新聞欄內」每日每行四角五分「普通地位」五十字起碼每日每字一分二厘「彩色廣告」加一色手續費十元二色四十元三色九十元四色一百六十元地位格色須預向本館廣告部接洽
本報編輯部設於上海浙江路二十五號（小花園南首）電話中央六一二〇四　營業部設於山東路A字六號　電話中央六一二〇一　電報掛號二五一四

法使今晨抵京

◎法使瑪泰爾定二十九日晨抵京、（南京二十八日電）

◎中法越南商約會議、定七月一日在京開會、（南京二十八日下午十時電）

犬養毅回國

◎犬養毅等今晨八時二十分離平返國、（北平二十八日電）

鄂商聯執監委宣誓就職

◎商聯代表會二十八日午閉幕、第二屆執監委員同時宣誓就職、（漢口二十八日下午四時電）

蘇婦協會請懲鎮江縣長

◎蘇婦協會呈省府、請懲戒鎮江縣長、因提議取消禁娼、（南京二十八日下午十時電）

鄂省府會議

◎省府二十八日會議、通過武昌市政會議、全省財政會議、及行政視察等規則、（漢口二十八日下午九時電）

兩車相撞受傷多人

◎到平之警衛隊、二十八日乘大汽車行至西四南缸瓦市、與電車撞翻、重傷二人、輕傷十餘人、送醫院醫治、（北平二十八日下午十時電）

長沙反日會調查員被毆

◎長沙飯店經理蔡福荃、包庇偷運仇貨之茶房、勾結日人水野等二名、將反日會調查王瑗翰毆打、刻該會已將蔡交公安局收押、並開緊急會議、決即函交涉署請向日領提出嚴重交涉、並通函各界請聲援、（長沙二十八日下午三時電）

錢江水泛災重
各縣電省請賑

◎錢塘江因連日大雨、山洪暴發、堤潰水泛、沿江龍游、蘭溪、湯溪、建德、桐廬、杭縣、蕭山等縣、災情綦重、人溺廬毀、秋收無望、紛電省請搶修堤塘、履勘災情、辦理急賑、並停征特種借款、蠲免賦稅、（杭州二十八日國民社電）

長沙火燒百餘戶
砲彈爆發死傷多人

◎三十八日寅刻、三泰街大火、燒百餘戶、因被燒之山貨店收有砲彈、被火引爆發、死傷多人、燒至辰刻始救熄、（長沙十八日下午三時電）

北平公債市況

◎二十八日公債市、九六開盤收盤二零四五、成交五十萬、（北平二十八日下午十時電）

要聞

監察院積極籌備
預計於二個月內成立　監察委員正在物色　審計院行將改部

國民政府監察院、籌備迄今、業已數月、初以院長蔡元培一再表示辭職、因此不免滯延、茲因中央限期成立、並由國府明令在蔡院長請假期內、着副院長陳果夫負責進行、以故日來內部籌備、轉形積極、查該院起草各種法規、（甲）業已送交立法院通過者爲彈劾法、尚在審考者、㈠監察院組織法第十三條修正案、㈡審計部組織案、㈢審計法案、（乙）現正預備送交立法院審議者、㈠監察委員保障法案、㈡審計法實施細則案、㈢各省審計處組織法案、陳副院長除將上述各種草案、即日預備轉送外、其他重要問題、即爲監察委員之人選、現正分頭物色、因此項人才、聘請頗非易易、至審計院之改部、極易解決、惟部長人選、尚未決定、聞陳氏云、該院無論如何、必須於此三月內成立云、

蔡蔣二氏談北上任務
確定文化基金會重要政策　鐵道建設之庚款係指英俄　大學組織法注意提高實際

日日社云、中央研究院院長蔡元培、教育部部長蔣夢麟、因出席此次在天津舉行之中華文化基金委員會會議、爰於二十七日下午聯袂搭車北上、日日社記者、於昨日上午往教育部謁見蔣部長、適蔡氏亦在座、遂與作半小時之談話、茲記其重要者如下、（記者問）先生等是否今日啓程、（二氏答）是的、准定下午四時、渡江搭車北上、（問）同行者有幾人、（答）陳百年先生本擬同去、渠因公務叢脞、故已作罷、陶玄女士或將同行、但陳陶二氏、並非文化基金會委員、蓋陳去擬視察北大校務、陶則係北平女校校長故也、（問）此次開會、其重要議案爲何、（答）同人等深覺本會過去工作、似嫌失卻固定性、以故此次開會、最要者即須確定重要政策、（問）尚有其他提案否、（答）沒有、因重要政策如能決定、其他都不成問題矣、（問）是會定何日舉行、會期有幾日（答）本定二十七日舉行、現已改爲二十九日、開會共計二日、（問）報載北大學生會主張恢復校名、先生等抑贊同否、（答）此刻時機尚早、還談不到、（問）此次立法院通過大學組織法內、對於大學校長改由國民政府任命、及三種學院之備具問題、先生等個人意見如何、（答）關於前者、教育部本爲國民政府行政機關之一、所辦一切事務、即係代表國府、是大學校長之任命、無論間接與直接、均屬政府之職權、關於後者、教育部之所有如是嚴密之規定者、完全爲提高大學之實際性、如果大學可以隨便成立、則對於不完全大學之取締、可以不必執行、但此事現立法院雖已通過、然尚有補救辦法也、（問）此次二中全會議決、將全部庚子賠款撥作建築鐵道及水利電氣事業之經費、所謂全部者、是否指各國而言、（答）二中全會所謂全部者、係指英俄二國而言、談至此、因二氏亟待整裝、乃握手而別、

滿鐵發行社債七千萬
大部份用於侵略滿洲產業　向美國東京二處進行募集

長春通信、南滿路第二十八回定期股東會、於本月二十日在東京開會、山本條太郎總裁、除報告去年度營業狀況與明年度預算外、並提出發行社債七千萬元、業得多數股東同意、該項鉅額社債之用途、據滿鐵路員談稱、謂除以一小部分償還舊債外、餘均用於開發滿洲產業、㈠以四百萬元、添造貨車一百四十輛、有蓋車八十輛、守車五輛、冷藏車二輛、機車十輛、三等鋼車十輛、增加車輛、以免旅客擁濟、改良車內設備、以期與東省各鐵路競爭、㈡以二百萬元繼續甘井子築港工事、以期早日完竣、而便輸出多量之撫順煤運往日本、㈢以五千萬元積極開闢新義州港、及鋼鐵製作所、㈣其餘一千餘萬元、充作吉會、長大二路建築費、及沿綫地方實業擴充費、至於債券之募集、擬分向美國及東京二地進行云、

朝鮮博覽會之滿蒙館
野心之暴露

長春通信、日政府、爲提倡實業計、恒有各種展覽會之舉行、每次展覽會之殖民地館中、必築有滿蒙館、輕視我國、莫此爲甚、其用意不外使該國國民、知滿蒙爲其殖民地、及滿蒙物產之豐富、與該國民食、工業之關係、知所注意、以促進施行其經濟的侵略政策而已、今年九月十二日起、朝鮮京城、開朝鮮博覽會、展覽二十餘年來、日本經營朝鮮產業情形、滿鐵與滿洲產業有密切關係及關東廳當局、認該會、爲提倡滿鮮產業一致計、合力出資十萬元、於該會內特築滿蒙館、現已搜集出品、其主要者有撫順煤礦模型、滿蒙朝鮮海陸空大交通網、滿洲木材畜產、滿州農業品、撫順鞍山大連等地模型、滿鮮關係之圖表、吉會路線之林業、滿州小米、與朝鮮關係圖說、及其他關於滿蒙風俗等項、定七月底、運往韓京云、

孔廟財產保管辦法
教部昨日公布

（中央社）教育部昨日公佈孔廟財產保管辦法、原文如次、㈠本辦法所稱孔廟財產、係指孔廟之房屋田地及其他一切產款而言、㈡孔廟財產、均應撥充各地方辦理教育文化事業之經費、不得移作他用、㈢孔廟財產之保管、依左列之規定、甲•省有者、由大學區或教育廳保管之、乙•舊府廳州所有者、由大學區或教育廳保管之、但其財產應撥理舊府廳州範圍內之教育文化事業、丙•縣有者由各縣教育局保管之、其未設教育局者、由縣政府職掌教育行政者保管之、㈣孔廟房屋、應由各該保管孔廟之教育行政機關、以時修繕、其原有之大成殿、仍應供奉孔子遺像、於孔子誕辰、開會紀念、㈤孔廟地址、應充分利用、以辦理學校或圖書館民衆學校等、㈥地方紳士、不得藉故佔用孔廟財產、其原設有禮樂局等機關者、應視其有無價值、分別存廢、其存者應由主管教育行政機關管轄之、所有經費、並應按照預算實報實銷、㈦在本辦法未頒佈以前、已經指定辦理某種教育之孔廟產款、應維持原議、未經教育行政核定、不得變更、㈧本辦法由教育部內政部財政部商訂公佈施行、

浙省舉辦「特種借欵之反對聲
變相借征事爲黨綱所不許　省黨部電請中央嚴行制止

浙江省政府原定預徵全省田賦一年、充作建設經費、嗣因浙省黨部及各級民衆團體、暨旅京浙人莊崧甫等紛起反對、而財政部亦以借徵田賦、有背黨綱、兩電浙省制止、然而浙省府志在必徵、曾於月初經省府會議議決、將預徵田賦僅易名稱爲特種借款、而對於借款辦法、仍用原頒預徵田賦之串式辦理、各縣各級黨部及民衆團體紛紛電請浙江省黨部、轉呈中央嚴令制止、省黨部以茲事體大、爲愼重起見、二十六日特派員赴京、遞呈中央、要求制止、茲探錄原呈如下、呈爲轉呈籲請制止浙江省政府預徵田賦事、案據富陽桐廬等縣執行委員會先後呈電節稱、自浙江省政府決議「預徵十九年田賦」以來、全浙民衆、駭惶奔走、各地黨部、呼號請命、幸賴中央明察、嚴令制止、乃頃閱杭報、省政府電令各縣將借徵田賦、改用特種借款名義、仍照前頒借徵辦法及串式、趕速辦理等語、披讀之下、益深駭異、此種換湯不換藥之辦法、如任聽其行使、則中央之命令爲具文、而民衆之呼號爲多事、仰祈准予轉呈中央、嚴令制止、以蘇民困各等情、據此、竊查浙江省政府前以違背本黨政策、不顧浙省民生、議決「取銷二五減租」、「預征十九年田賦」二案、職會爲奉行本黨主義、顧全事實起見、不忍緘默、乃迭次具呈鈞會、糾彈浙省政府舉措之不當、後取消二五減租一案、雖經鈞會令示、「二五減租志在必行、」然因文字元渾之故、苦無明確辦法指示、復經職會呈請解釋文字上之疑點、及擬具辦法、然迄今猶未奉核示、至「預征田賦」一案、浙省政府自奉國府訓令、「查預徵錢糧、爲本黨政綱所不許、自應制止執行、以順輿情」、及財政部令、「有代電悉、浙省借徵田賦、礙難照准、應速遵飭電嚴飭所屬、禁止徵收、」等語後、知借徵田賦一名詞、不可再厚顏沿用、遂改用特種借款名義、觀其飭各縣電、「借徵田賦改用特種借款名義、仰即遵照前頒辦法幷串式、妥速辦理、勿延爲要、」此種偷天換日、換湯不換藥之舉措、是否故意欺朦侮蔑中央、是否應受相當懲處、中央自能於顧全威信之中、依法乾斷、無待職會煩瀆、惟查最近二中全會關於治權行使之規律案、曾有「一切法律案、及有關人民負担之財政案……非經立法院議決、不得成立、如未經立法院議決而公佈施行者、立法院有提出質問之責、其公佈施行之機關、以越權論……」之決議、準此以觀、則浙省政府之所謂特種借款、是否有關人民負担、是否違反二中全會決議、是否越權、應受相當之處分、而停止其進行、中央自能執法乾斷、浙省民衆之反對預徵田賦、實以年來天災兵禍、相繼頻臻、元氣大傷、未遑喘息、浙省政府若能稍見及此、則浙省財政廳節流樽省之不暇、浙省人民惟休養生息之是務、今乃不顧本黨主義政策、中央迭次命令、竟改預征田賦爲特種借款、以爲掩耳盜鈴之計、而實則複製糧串、按畝强收、馴致怨聲載道、謗語成碑、本黨革命之目的何存、人民之信仰奚託、縱言浙省建設要政、需款孔殷、然亦不宜飲酖止渴、貽患無窮、各國革命先例、其號召國人之典憲、不論其名稱之爲大憲章、爲國民公約、爲臨期約法、倘有違反此義、必出死力以維護之、本黨政綱、爲本黨鄭重昭示國人之革命信約、實含有神聖不可侵犯之意義、今於已入訓政時期之浙江、所謂革命政府、反有毀棄政綱之行動、則隱莫間實不啻予人以革命實同兒戲、典憲亦可褻瀆之暗示、影響所及、豈特一省而已、屬省各縣黨部所呈、實係不忍各地民衆之哀號而爲披瀝逆耳之呼籲、職會捧讀焦皇、椎心蒿目、逢此艱巨、寧容尸瀆、據呈前情、爰經職會第二十三次委員會議討論、決議、「准予轉呈在卷、除分別批復外、理合備文呈請鈞會鑒核、轉咨國府重申前令、嚴行制止、以維神聖政綱、而蘇深熱民困、實爲黨便、

廬山房屋廉價招租
今有住宅舖面數間坐落牯嶺花園洞天名勝地點房屋寬敞適用家具應有盡有內面裝璜精緻外面布置幽雅花木涼台無美不備不獨空氣清鮮能令人延年卻病且交通利便治安鞏固避暑福地莫過如此倘有各界人士欲往該處避暑者租金格外從廉上海寧波路上海儲蓄銀行朱君成章牯嶺西街上首錫寓內姚君藕臣均可接洽此啓

魯省府第六次會議
臨稅統收後各省財政辦法

濟南快信云、山東省政府委員會議第六次例會、本日（二十五日）上午九時至十二時在省府舉行、主席陳調元因隨蔣總司令赴平缺席、委員陳召豫于恩波、孔繁蔚三人、亦在泰安未回、故出席委員僅陳鸞書、朱熙、袁家普、阮肇昌、崔士傑、閻容德、何思源七人、列席者省府秘書長劉復、高等法院長易恩侯、由朱熙爲臨時主席、劉復記錄、報告及討論各事如下、（甲）審查第五次委員會議決案、修正通過、（乙）報告事項、㈠國府訓令、據行政院呈、據財政部呈、各省鹽稅、統由中央核收、以後各該省區財政、實屬困難、或須量爲撥注、由中央國庫項下、酌量補助、因指定稅項、自付撥付、轉請通令遵照、特訓令遵照、㈡國府訓令、據文官處簽准中執委會秘書處函送、所得捐征收細則、希爲轉陳辦理等因、簽請鑒核等情、應予照辦、訓令各機關遵辦、㈢行政院指令、據呈請裁撤工商廳、經議決不裁、指令遵辦、㈣國府文官處馬電、電達中央最近政情、㈤財政部山東財政特派員公署函、准函開、軍部挪借國稅一案、查敝署並無收入、並說明仍遵照部令辦理、㈥濟南商會會長孟慶榴、商埠商會會長于耀西、呈爲轉呈山東、商業銀行復業緣由、請備案、㈦財政廳呈復、奉令查黃河堵口委員會、呻電報告近日黃河水勢、並堵工情形、（丙）討論事項、㈠主席提議、請復議山東賑委會組織、並請推定該會委員案、「附閻委員容德意見書一件」、議決緩議、㈡主席提議、本府每月電報用費、爲數過巨、此欵無支、應如何規定、請公決案、議決一面添加預算、一面令各廳處節省用費、分三項辦法、⑴此後不關重要各事件、用快郵代電、⑵絕對禁止私人以官府名義拍發電報、⑶擬電稿文字、務求簡明、㈢主席提議據本府秘書第四科簽呈、歷城慈善公所、呈請照發五六兩月份應領租金可否飭發、請公決案、議決五六兩月應領之欵、令由公安局查案照發、七月以後、由市政府核辦、㈣民政廳呈送、修正本廳組織條例、請公決案、議決付審查、指定陳委員鸞書、易院長恩侯、崔委員士傑、阮委員肇昌爲審查委員、由陳委員召集、㈤財政廳長袁家普、提議擬就財廳內修理房屋爲財政廳金庫之用、約需洋二千元、是否允修、請公決案、議決、應准修理、需欵若干、交由建築委員會估計呈議、㈥財政廳長袁家普提議、據菏澤縣貨物稅局長呈爲辦公無費、擬請暫撥四千元、以資維持、應否照准、請公決案、議決、由財政廳酌借若干、㈦濟南市公安局長呈請令飭建設廳將前運河工程局總辦徐芝田提回、派員會同清理存欵、交代各事、可否之處、請鑒核示遵案、議決、令建設廳、將徐芝田提回、派員會同清算後、再核奪、（丁）臨時動議、㈠財政廳臨時動議、濟寧濟豐麵粉工廠、所餘麥粉等物、劉師長春榮、拒絕移交、究應如何應付、請公決案、議決、電唐總指揮、轉劉師長、麥麵係屬省有、應由省委驗收、㈡財政廳臨時動議、准省黨務整理委員會、函請修葺舊省議會房屋、並附送建設廳技師王錫忠估計清册一份、唯此項欵、既爲預算所無、又未奉省令核准、應如何辦理之處、請公決案、議決修理費通過、由財政廳陸續撥交建築委員會建築、㈢閻委員容德臨時動議、爲堵黃河屆家攤決口、水陸工竣六分之五、深水合龍、需欵甚鉅、應預先規定、以利進行案、議決、由省賑務會所易公債項下借用、核實册報、再由省府籌還、

繆斌氏出巡睢宿
謂來除三害　民衆執旗迎

蘇民廳長繆斌出巡江北情形、已見報端、茲悉繆氏於二十二日由睢寧至宿遷、沿途各界民衆、皆執旗歡呼、至宿城、軍民官佐列隊南門歡迎、茲記繆氏在宿睢最新政績如下、

沒收宿遷寺產

繆氏到宿後、即行密查極樂菴及五華頂寺僧種種劣跡、如居積財產、廣置園林、私刑佃戶、强佔婦女等、皆經指實、繆氏震怒異常、擬令將寺產沒收、分配作下列之用、㈠恢復被刀會所毀各學校、並擴充平民教育、㈡治河、㈢恢復耀徐玻璃廠、興辦其他工業、以裕宿民生計、二十三日上午九時、黨政各界、在公共體育場開歡迎大會、繆廳長演說此次出巡、爲地方除三害、㈠共匪、㈡會匪、㈢土匪、關於大刀會小刀會擾亂宿城情形、即嚴懲禍首、以慰縣民、並立即宣布沒收極樂菴及五華頂寺田數百頃、以償各學校損失、並爲濬導運河費、全場人士、歡聲雷動、後至縣政府討論詳細辦法、列席有黨政商學代表及各市鄉行政局長等、繆氏當即諭令調查該寺產業、並令減輕田租、該寺所屬農具、悉行無價分發農民、寺僧聞訊後、已逃避一空、

處理睢寧共黨

睢寧共黨潛伏已久、民廳早曾注意、此次省黨部派監察委員段木貞等至徐海嚴厲清黨、查有高統勳一名、曾經中央監察委員通緝在案、現同匪徒潛伏睢寧高橋圩、段氏面告繆廳長到睢時、特加注意、繆氏到睢後、即令調省警察大隊及睢寧縣公安隊、合同包圍搜捕、高匪早得悉遠逃、捕獲女教員二名、即由繆廳長段委員親同訊究、並指示警員分別搜覓證據及證人、獲得各項宣傳品及共產黨睢寧支部宣言、及自首共黨張某、當經證實女教員侯晴嵐及徐秉貞、確爲著名共黨、又查獲睢寧初級中學所編授講義、都係共黨作品、即據以傳訊、所有教員、大都逃逸、繆氏即密令省警隊分別赴各處查拿、二十四日繆氏率領隨員赴邑河、轉至窰灣、民衆歡迎者甚衆、

北平五昌號搶案破獲
正犯爲松鶴齡

崇文門內大街路東五昌兌換所、前日白晝被两匪持鎗搶去現款六千餘元、乘汽車逃去、詳情已誌本報、此案發生後、各派幹探四

梅毒　調治稍緩　貽害妻子
梅毒菌寄生血液、破壞肌肉、以致橫痃！下疳！變化無窮、迨夫毒入筋骨、瘋癱殘廢、且善於傳染、調治稍緩、夫妻同病、雖後日治愈、倘餘毒不淨、則所生子女、亦染毒致命、其害可怕、故既染梅毒、速服本藥房之…
海波藥
內服此藥、毒菌殺絕、生肌收口、無形消滅、從此終身不發、照常生育、其效如神、立試立驗、每瓶二元、
夏季大廉價
五月初十日起三星期　各種藥品、一律特別便宜、
茲將夏令應用品、摘列如下
亞林防疫臭水　地球牌殺虫香　化食消毒良丹　急救時疫水　防疫外用香水　四時至寶露　備身開胸藥　五洲花露水　克利沙淨水皂　衛生藥皂　五洲爽身粉　新鮮菓子露
上海四馬路　五洲大藥房發行　（第一支店大后宮橋）（第二支店北四川路）　各省分店各藥房均有代售

出訪緝、昨經警備司令部探員郭子淸李德明等、偵知地安門內蠟庫三十九號、住戶趙氏婦、帶兩孫男、一孫女度日、其孫女於去歲嫁與奉天人松鶴齡爲妻、已赴奉天、松某不時來平、此次松某來平、同其友人王魁元、商議同乘汽車、持槍前往五昌兌換所行搶、搶畢逃至趙家隱匿、探員訪查明確、於昨日下午一時、會同公安局偵緝三四小隊、內一區署長祝瑞霖、內六區署長延庚等、前往蠟庫抄辦、當將搶犯松某等二人當場全行捕獲、起出手槍二支、贓款六千餘元、及手叉子等物、連同趙氏全家、一併解送前門外偵緝處究辦。

地方消息

蘇州

甪直案犯判處徒刑

甪直慘案中之凶犯支杏喬、支阿招等、經地方法院曹刑庭長、於前日下午二時、將凶犯支杏喬、支阿招、及冒名頂替在逃凶犯蘇惠忠之支和高、提庭公判、支杏喬支阿招等二名、以傷害致死罪、爲判處徒刑十五年、支和尙假冒罪、處徒刑八月、一俟確定、即送監執行、

蛋船被匪綁刦

二十五日唯亭公安第九分局、據嘉定蛋船主徐阿木報告、謂前日我與兄湘江、鼎元二人、來蘇收買鷄蛋、詎行經洋澄村口洋澄湖中、突來匪船三艘、匪徒四十餘人、均浦東口音、身穿短衣、並持有匣子砲、將弟兄三人一併綁去、並將帶來收蛋之現洋一百八十元刦去、匪船行經小唯亭橋洞口、我即猛跳上岸、乘間出險、匪船乃向南沙河而逸、九分局長據報後、即督警前往追緝無獲、乃具呈報公安局、並聲明出事地點、爲洋澄村口、係油澄屬云、

緝獲逃警有盜刦嫌疑

本月十六日、周莊祝家田村被湖匪架去農民楊乃榮楊芝恒二名一節、曾誌前報、警察第二中隊、於二十四日、由陳墓乘飛宏小輪返城、在輪杳獲水上省公安一區逃警沈四大一名、核其逃回周莊張家洪家中之時、與祝家田綁案出事地方時間均相符、且據飛宏輪夥與根福指稱、今春搶刦斜塘及飛宏輪時、曾於匪中見過此人、認爲嫌疑極重、乃將帶縣昨（二十八）日移送地方法院究辦、

蘇州江西會館被刦

朱姓婦有引盜嫌疑

蘇州閶門外留園馬路江西會館於二十八日淸晨四時、突被挾帶手槍之盜匪三人、（一穿黃泥色長衫、一穿白布短衫、一穿羽紗單衫、年均二三十歲左右、江北口音）、叩門入內、連刦住戶五家、當匪叩門時、先由住居外進之朱姓婦開門放入、並代將陳姓腰門喚開、謂陳太太有親戚、陳姓聞語啓門、匪遂擁入、刦去金戒一只、次至隔壁織毛巾爲業之胡春明家、刦去大洋二元四角、及皮夾一只、後至充當車夫之杜金山、及二房東王根鴻、三師工兵三營一連連副徐鏞之妻徐王氏等家搜刦、在王根鴻身畔、以查士爲名、刦去鈔票五元二角、現洋二元、並以手槍觸傷王之左胸、在徐王氏左手捋去金戒一只、經一小時之久、始將各人驅禁徐王氏房中、將門反鎖、呼嘯而逸、事後由王根鴻同居郭正方（業泥水匠）將各人放出、報告另一同居朱文忠、轉報商團十七支部及團四分所、團區飛行隊、公安局偵探隊等、到場搜捕、匪去已遠、未有所獲、繼詢知朱姓婦開門指盜情事、認爲有嫌疑、搜其房內、在臥床被中、搜出裸體男子陳金壽一名、供與朱婦通姦是實、連朱婦併帶團區、轉局核辦

□□□

無錫

浴室坍屋壓傷七人

北塘煤場弄口上岸天保客棧隔壁、公興內浴池、房屋年久失修、勢甚危險、二十六日下午四時許、特別間之房屋、忽軋軋作聲、坐中浴客十餘人、赤裸裸正在高談之際、聞聲初不爲意、嗣後其聲更厲、終乃轟然一聲、全部下坍、時浴客之坐近房門口者五人、見狀急即赤身外奔、未遭波及、其不及逃避四面受傷者共七人、大豐盛米行何天瑜（耀根）、年三十一歲、受傷最重、當即送同仁醫院醫治、信昌源米行南京米客劉芳舟、五十六歲、傷胸背兩部、生茂義米行六合米客部長寶、二十九歲、傷頭肩腿各部、豐泰裕米行常州米客劉某、四十餘歲、大豐盛米行金壇米客李如勝、泰昌祥米客之夥某甲、生茂義米客薛某、均受微傷、肇事後、由第十七閭閭鄰薛銀山、報告巡長洪百鈞、至該閭勘察一週、返報局長李梅先、飭傳園主李梅觀到案、諭令交保、限期修造、所有壓傷七人之醫藥費、均責成該浴池主負担、俟過七日、受傷人傷勢有無變化、再行核辦、

繭業協會召集大會

繭業協會、近以夏繭將屆登場、特於昨日召集大會、討論繭價限盤及開秤日期、議決、夏繭價目、每担看高三十五元、開秤日期、西路陰歷本月二十五日、東路二十六日、各繭行請兵保護辦法、亦均照歷屆成案辦理、

鎭江

土地將開始預查

江蘇省土地整理委員會、前擬定關於整理土地各項條規、業經會議通過公布、該會連日印行各項條規及宣傳品多種、令飭鎭江縣土地局遵照辦理、聞自七月一日、鎭江縣土地局即着手開始預查、令人民開始呈報、先從鎭江城廂市土地入手、不久即須推及全縣、

鎭江飛蝗蔽天

三四十年來所未見　警察撲滅八百餘斤

日來鎭江發現蝗蟲、前數日尙飛行空中、二十六日午後一時許、初自東北向西南、來勢尙稀、漸飛漸密、自上至下、漸積漸多、而亦漸下降、簌簌有聲、黑影蔽空、目爲之眩、屋上樹木上、厚積逾寸、一片黃色、樹木竹葉、頃刻立盡、至暮不減、尤以城市近郊數里以內爲甚、三四十年來所未見、老年人謂咸豐六年、曾有此象、亦尙不如此之甚、省會公安局、昨奉民廳電令、派各分局隊警士、計三百數十名、攜帶捕蝗器具、分往黃泥山下世塘金家灣等處捕撲、自上午六時起、下午六時止、撲蝗八百餘斤、除分別報由總局轉報民廳外、一面將該宗蝻蝗傾倒入江云、

常州

盜匪連刦殺人

武進鳴鳳鄉二十七村、（原名史永村）、二十六日夜十二時、忽來盜匪二十餘人、手持馬鎗二枝、盒槍三枝、鳴槍示威、村民史才生家被搶去金戒子五個、鐲頭一副、金環子一副、大洋八元、衣服十餘件、嗣又到該鄉二十六村（原名汪田村）、挨戶搜刦計被連刦李順寶、李銀生、李盤生、李正楚、李成器、李格生、李喜生等八家、損失甚巨、村民李福生一名在田野捕盜被盜匪迎面開槍擊斃倒臥田內、村民史秉誠史有堂在田不守水車、聞得槍數響、即到奔牛公安第十分局報告、分局長湯人傑在城未回、適巡長陳保廷帶隊巡邏、立即率兵、會同奔牛商團、分兩路包抄前進、水公安隊沿運河警戒前進、安西鄉政局長邵山濤、亦武裝趕至、全體追踪至黎明未獲、二十七日午後到縣報案、縣府派預審員羅正文、於二十八日晨、率帶檢驗吏沈幼春、書記干樹森、及法警等、前往履勘相驗。

丹陽撕票案犯捕獲

荆鴻聲供認入共黨

被害事主告發

武丹臨時預防委員會、六月十四日、接得丹陽桂仙鄉公民荆培濟生報告、（即被撕肉票荆培因之生父）、謂其子培因、於去年夏歷除夕、被共黨徐步庭、盧宗漢、張月兆、（小名張小南）、荆鴻聲、姚松高、袁阿成、蔣還正、蔣玉堂、綁匿丹陽小華村、繼又移匿永濟市袁家村、勒索巨款、至今年夏歷正月初四日交大洋二千五百元、訂明隨時將培因交出、詎料該匪等存心險惡、膽敢於本年夏歷二月間、將培因殺斃、埋袁家村東窰塘中、至三月間屍身浮出、已呈報官廳驗明在案、頃密偵匪首張月兆、（即小南）、匿居在石城二十東扒村、荆鴻聲匿居桂仙鄉丁橋鎭、姚松高匿居小華村、請迅即派隊捕擒云云、二十一日又據桂仙鄉委員姜光迪到會報告前情、請求立即派團警前往援助逮捕、當即派孝西鄉西夏墅羅墅灣商團、暨通江琪莊上保衛團等、前往援助、於當日下午十二時許、由桂仙鄉干塘丁橋等處保衛團爲嚮導、直向荆鴻聲家包圍、當場拿獲荆鴻聲一名、寄押奔牛公安第十分局、由局長湯人傑候審、

獲犯預審口供

荆鴻聲供年二十九歲丹陽丁橋人、在家做書房、兄弟二人尙在常州江南中學讀書、同夥延陵人、即已經在江南中學捕獲之李耀卿、與未曾被捕之周某、亦是共黨、我以姚恒生介紹入黨的、王達、荆大松張月兆是領袖、他們已殺若干人、我不知道、我入黨未多時、在袁家村開過一次會、約三十餘人、主席北音、丁橋荆姓綁票案、我只分得洋五元、荆培因之死我曉得的、其餘塘內十餘具死尸、我不知道是何人所謀害、王達主張要撕的、王達丹陽東門人、面白濃眉身肥、事後我責問他爲何撕票、王達罵我不服命令、綁荆姓孩子、只看見荆大松張如兆二人、盧宗漢陳作範亦來過的、王達等在袁家村開會過後、即主張撕票、局長如將他們捉來、即知底細、因爲風聲鬧大、不得不撕、我亦主張撕的、我在袁家村開會、與小孩見過面的、綁人是荆大松領路的、我代他們指點門路、票子初藏小華鎭、後遷至袁家村、勒死小孩是江陰人動手、開會後我即回家、明天他們即動手、將孩子弄死、日期是二月二十八日、勒的時候、我在那裏的、小孩求過我、我亦將求他們鬆手、他們言一人不能違衆人意見、所有宋墩廟大留莊駱駝橋共黨開會、我未到會、我西南角的一幫、奉王達爲首領、亭墅橋東泊閘會我去過的、今年我寄與共黨蔣玉堂爲寄兒子的、湯局長訊明錄供、即方武丹聯防會、於二十七日午後派員押解乘車、送縣訊辦、至四時許由承審員孫祖宏開庭訊問、荆鴻聲供與前同、即飭在供單上畫指摹印、諭令發押、聽候核辦、

常熟

糞頭妾猝死檢驗

本邑學前街、糞頭朱福全之妾周氏、於廿六日忽然身死、一時傳說紛紜、有謂朱福全夫婦平日虐待其妾、死者之弟周詠梅、報縣請驗、縣府於二十七日下午一時、由岑承審員率同曹檢驗吏、及縣府指定之虞山病院醫生謝唐等、同往檢驗、驗得死者周招招、年四十二歲、兩肩膀發現靑紫色、指甲亦有染毒現象、生前或爲服砒自盡、然別無證明、不能斷定、旋由謝唐醫生介紹法醫黃承熹前來檢驗、驗斷外表並無傷痕、所發現之靑紫色、爲死人經過較多之時間後、即由此項顏色現出、據黃醫生意、須將死者臟腑寄往上海工部局醫院檢驗、方能斷實、嗣以未徵得周詠梅及其母之同意而罷、當由朱福全即日買棺成殮、聞棺木一具、價一百數十元、衣服等亦在二百元以外、該屍已陳列三日、雖以冰塊沙泥加蓋、然已奇臭難聞矣、

嘉定

保衛團紀念盛況

黃渡鄉保衛團、二十一日舉行一週紀念會、本城・南翔・紀王廟・觀音堂等處保衛團官佐曁自到者共百二十人、靑浦許縣長、本邑縣執委余實與警察大隊長高聘琛、嘉定市長黃碩琛等相繼演說、繼以表演新劇、觀者千餘人、

改良田賦徵收會議

二十三日縣政府開改良田賦征收方法委員會成立會、討論議案、㈠黃守孚提議徹底改良田賦方法案、議決油印分送各委員研究、再定期開會討論、㈡十八年上忙串式案、議決照征收處擬式（於銀兩外加列市合銀元數）排印、㈢設櫃分櫃案、議決就各市鄉行政局所在地、輪流設櫃、於開征後十日開始征收、每分櫃以五日爲度、㈣審查報告十七年度支用忙漕征收費案、議決十七年度征收費不敷之數、於十八年度收起漕欠內先行彌補、其征收處向嘉定鎭行息借二千元本息、及其回贖之二千餘元、即行照撥、

如皋

張博投江自盡

本縣林梓人張博、今年二十歲、肄業南中學、平時沉默寡言、喜研究文學、忽萌厭世之念、於二十一日下午、投江自殺、

海盜在苴鎭擄刦

本月二十二日有海盜十餘人、至本縣苴鎭區徐姣閣徐春園家、刦掠一空、並綁去徐子可鼎一名、現聞行政局除呈縣政府外、並函請通・如・啓・海・聯防辦事處、轉令潘開渠偵緝援救、

孫中山先生奉安日駐法使館之紀念會

（可園）

有歷史之觀念與科學之見聞　總理造象及電光報最足動人觀感

一九二九年之春、中法兩大民主國、在六十日前後、各有盛極一世之大典儀、前者爲福煦元帥之國葬、後者爲創造民國之中山先生、靈櫬自平抵寧、奉安於大江南岸之紫金山麓、駐法公使高魯、早年追隨中山之後以奔走革命、平時遇有紀念創造民國偉人之書籍圖片、搜集甚勤、六月一日爲中山先生奉安大典之期、特於事前發通啓、遍邀旅法僑胞、就駐法使館設位行禮、遙誌哀思、禮堂之上、右黨旂、左國旂、正中恭設中山先生對襟馬褂半身造像、前爲香爐、圍以國旂、其下羅置靑白兩色之繡球花 Hydrangea Hortensia 十數盆、（一作瓊花又名粉團花）、用以表現靑天白日之色彩、右懸中山先生大元帥制服遺影、左懸便衣半身遺影、皆祇錦生廠絲織品、光彩煥耀、實優於寫眞片、禮堂左角、晝架駢列、計紫金山陵墓圖遠景近景各兩幀、中山總理紀念幣圖兩小幀、袍褂造像一座、遺事造象兩座、中惟中山遺事造象最動人、古趣盎然、極似西方歷史大建築之石刻、又類埃及古碑、一座寫中山縣壺施診時之情狀、以孫文學說第八章之自傳考之、當係前淸光緒中葉乙酉甲午間事、又一座寫中山於辛亥革命事起第二次回國至上海受大衆歡迎時之盛況、中有極深刻之歷史印象、誠紀念會席上之珍物也、其旁尙有哀思錄一函、凡三册、首册載「遺像」「遺墨」「遺囑」「自傳」、並誌由粤往津紀事、「病狀經過」、（一津寓、二北京飯店、三協和醫院、四鐵獅子胡同顧宅、病中狀況、詳載勝遺）醫生報告、治喪報告等等、第二册誌海外各地追悼情景暨唁函唁電代電等等、第三册誌國內各地追悼情景暨唁歌唁曲輓聯等等、書用仿宋版連史紙精印、可爲史料、今則中國各地、已不易購得之矣、十時開會、到會者數十人、巴黎爲萬方結轂之區、中國人僑寓其間者、多至數千、黨派向甚複雜、是日之會、學校路四十一號駐法總支部之極左派到場最早、蓄意與大學路 Rue de la Sorbonne 十四號黨部（左派）之同志爲難、故在行禮甫畢之時、即有四十一號總支部龍詹興等二君首請發言、主席高魯勸其勿涉政治、不意龍君演說、引起十四號黨部之黨員、閧然不平、主席乃宣告散會、是時爲總理造像之法國美術家龍圖君 Landowsky 亦到[illegible]龍圖君所造中山遺像石膏模型、約高一米尺半、（一米達半）、今存巴黎西郊薄龍村

Boulogne 別墅之中、法人士前往參觀者甚衆、中山先生衣團花對襟褂及卍字格之長袍、方展尺頁之紙、作握管欲書狀、所書者殆遺囑也、據龍圖君自言、他日送往南京紫金山陵前之大理石像、尙視此石膏像加高一倍、其高度爲二粎八十（即二米達零百分之八十）、合中國營造尺八尺七寸五分、駐法使館奉安紀念會禮堂附同陳列之石膏碑版模型兩件、高僅營造尺一尺有餘、乃中山造象石座下四面之石刻、今已製成者僅兩面、尙有兩面、每面各以兩圖聯綴而成、共計四圖、一爲中山在日本東京進行革命之圖、二爲民初臨時議會集合之圖、三爲第一次南京政府大統總讓位之圖、四爲袁難去國之圖、此四圖之結搆方案、今日正在計畫中也、以記者之所知、紀念會禮堂之陳設、尙有兩物最足動人觀感、一爲藉留聲機之開動、使到會行禮者、親聆中山先生之演說詞、二則藉「電光報Journal lumineux」走馬燈式之旋轉、使來賓略一回頭、即可領會黨訓中之要義、如云「總理遺訓、以黨治國、並不是以黨員治國、乃以黨的主義治國、」如云「黨員精神上之結合、第一要犧牲自由、第二要貢獻能力」、均足發人深省、綜括言之、本年六月一日駐法使館之奉安紀念、非如尋常各處開會之僅照儀式、敷衍門面、爲有歷史上之紀念而又附以科學上之新見聞者、筆而書之、誠足使舉國之人、同切觀摩之念矣

古城返照記

（二四七）（老漢）

時報版權　不准轉載

難道連家長裏短的長輩晚輩都沒有、他可不是外國的華僑自幼同化、這是一。即便不識輩字、亦不會寫到輩字上去、因爲通常寫別字的、都是以熟代生、輩字比輩字生些、連輩字都不會寫、倒會寫輩字、無非爲湊成「夫夫」「非非」的字樣、這是二。即使把輩代輩果爲事實、怎麼又有完先之誤、來個「九九」「八八」與「夫夫」「非非」作對、有這樣巧的事、來湊這樣巧的詞嗎、這是三。對子的事實是靠不住的、不過我們可以就此看出當時的國貨與洋貨實有勢不兩立的景象、好像抵制仇貨一般。

然而即就國貨而論、亦還有正統與僭僞之分、淸初康熙十七年曾經開過一次博學鴻詞科、康熙老兒爲此特別鄭重的下了一道上諭說、自古一代之興、必有博學鴻儒、振起文運、闡發經史、潤色詞章、以備顧問著作之選、朕萬幾餘暇、遊心文翰、思得博學之士、用資典學、四海之廣、豈無碩彥奇才、學問淵通、文藻瑰麗、可以追踪前哲者、凡有學行兼優、文詞卓越之士、着京外官各舉所知親試錄用、第二年各官保舉了許多博學鴻儒、齊集京師、派大臣考試、題目是璇璣玉衡賦一篇、省耕詩一首、試畢取了五十名、按名次授給翰林、派修明史、那些由科舉出身的翰林們不覺酸素大發、妒憤中燒、現放著翰林院太史公人才濟濟、爲甚麼要另開科選鴻儒、備顧問、資典學修史、都是我們的本分、爲甚麼要另外取這一羣野貓呢、就有些刻薄的以「野翰林」爲題作起詩來：

自古文章推李杜、而今李杜實堪嗤、葉公懵懂遭龍嚇、馮婦癡獃被虎欺、宿搆零軿璇玉賦、失拈落韻省耕詩、若教修史眞羞死、勝國君臣亦皺眉。

李・杜・葉・馮四個主考、都是那時很有資格有名望的人、所取的人物像陳惟崧、朱彝尊、湯斌、汪琬、尤侗、毛奇齡等、也都文采炳耀、著作等身、斷乎不至失拈落韻、一望而知特意作踐、並非紀實、這些名流的眞本領、老翰林們亦未必不知、不過科名時代的信仰、全在科場、鄉・會・殿・三試、必須一一拾級而上、矮屋風光、風簷滋味、必須一一嘗過、才算是考試的正統、十全的胚胎、不然就有突如其來的感想、譬如唐三藏取經成佛、一定要經過九九八十一難、才修成丈六金身的旃檀功德佛、孫悟空本領比唐僧大了幾千萬倍、一個觔斗雲就能翻到靈山、未免太容易太突兀了、雖然屢次參見如來、如來不能收留下、必須跟著唐僧一步一步一難一難的嘗盡了艱難辛苦、才許他成正果、也就是這個道理。還有一種繙譯生員、繙譯舉人、繙譯進士、可不是現在英法日德的繙譯。乃是滿州文的繙譯、滿州的語言文字、本是狠粗簡的符號、念起來勾舟傑格、看上去曲溜蜿蜒、若論意義搆造、不用說漢文、比蒙古文還差遜一籌、所以數百年來、蒙古話倒還保留得住、而滿州話卻早已衰落蕭條、滿州人早已同化於漢族的語言了。乾隆老兒有一次特地把滿人大官兒召集瀛台、當面考試、誰知十個人裏倒有九個、答不出、寫不來、乾隆火性大發、臭罵一場、說他們是忘本的東西、罵是白罵、皇帝的威嚴、勝不過優勝劣敗的公例呀！皇帝雖說這是「國語」、這是「我朝根本」、教訓八旗子弟必須人人會說、個個能寫、然而皇帝老官自己就不肯用。皇帝讀書、於漢文師傅之外、……

中國國民黨政綱

改良農村組織增進農人生活（對內政策第十條）

制定勞工法改良勞動者之生活狀況保障勞工團體並扶助其發展（對內政策第十一條）

厲行教育普及以全力發展兒童本位教育之整理學制系統增高教育經費並保障其獨立（對內政策第十二條）

一切不平等條約如外人租借地領事裁判權外人管理關稅權以及外人在中國境內行使一切政治的權力足以侵害中國主權者皆當取消重訂雙方平等互尊主權之條約（對外政策第一條）

關於中央及地方之權限採均權主義（對內政策第一條）

中國國民黨上海特別市黨部宣傳部

如皋捕獲共首吳亞蘇

南通　潘開渠領彈剿匪　南通・如皋 海門・啓東・崇明・江陰各縣⋯⋯近日⋯⋯

華俄道勝

Limited執管案、如是則獨立機關與原有之機關、所有財產、已可如下文兩節、彼此劃淸界限、

發行股票、每股「票面」値一鎊、其中用以償付所⋯⋯道勝公司各處之擴⋯⋯

貨、當經派檢查隊、前往搜查、搜獲日貨的値一

如皋捕獲共首吳亞蘇
化裝農夫察出被捕

如皋通信、本縣共黨首領吳亞蘇、被捕已一星期、當局因偵緝餘犯、關於此項消息、嚴守秘密、現逸犯已獲、特將吳亞蘇被捕經過情形、補誌如下、本邑共黨本陰謀於五月間暴動、幸軍警防範嚴密、故未得逞、重要份子、如郭錫康郝藏細兒等、又相繼被捕、共勢愈殺、乃召集黨員於南鄉開會、欲謀對付、作孤注之一擲、事爲公安局長沈靖華探悉、密派幹警多名、化裝分赴各鄉村偵察、旋據報告、首領吳亞蘇已到南鄉、有十三日在陳家市地方開會之傳說、公安局得報、立令警察隊第一中隊分隊長唐東如、率領所部、密往搜捕、同時並將各港口封鎖、俾免逃竄、鎮□鄉屬之陳家行、□□中•西三莊、與小圩橋劉家老圩窪口均靠近、向爲盜匪出沒之處、共黨機關即設於此、（三月間公安局破獲一次）唐分隊長至該莊王朋年家、（共黨縣委之一）破扉而入、未獲一人、祇查出油印機器一部、紅綠紙數捆、正在失望之際、忽有一農人經過、頭係學生式、短髮少許向前披、與鄉農不同、心知有異、盤詰至再、始承認爲吳亞蘇、唐分隊長解送該犯至縣公安局時、該犯身穿老藍粗布小掛袴、跣足而行、市人皆以普通罪犯目之、殊不知此化裝之農夫、即受過高等教育懸賞二千元之共黨首領吳亞蘇也、到局後、即經沈局長親自研訊、關防至爲嚴密、無從探悉、微聞吳曾手書供詞多紙、

南通

潘開渠領彈剿匪　南通•如皐•海門•啓東•四縣江海各港、近日有海盜桑海珊黨羽、大肆騷擾、保安團長潘開渠、刻向四縣聯防辦事處領到大宗子彈、運往呂四、分發各隊、督率開赴洋面剿匪、

沙區綁案續放二人　劉海沙區、發生擄人勒贖案、係桑海珊股匪所爲、肉票七人、除已放回一人、囑通知各該家屬措備五萬元往贖、其餘六人、帶往彭家橋匪窟、二十六日、匪又續放季海•茅小華二人回沙、催朱國賢等四家贖票、

揚州

鄉愚阻撓築路　建設局徵工築路測勘隊、在宜陵鄉測勘路線時、有鄉民阮銘東田老三等集家數十人、毆傷測勘隊丁、拔毀標旗、阻撓工作、該隊當即退讓、赴宜陵公安分局及警察隊報告、隨經派警往查、拘獲阮田二人之家屬四人、次晨建設局長王道平偕易縣委適在該鎮、擬解縣嚴辦、經地方人士婉懇從輕發落、具結悔過、遊街一日、並自動宣傳築路利益、以儆其他云、

高郵

盜刦案併誌　近日四鄉盜刦案迭出、特分誌之、㈠二溝俞家洞王年朝家、二十三日晚來盜匪十二人、刦去衣物銀洋百餘元、匪等復至河北俞木匠家、刦去現洋八十餘元、秈稻六石、㈡城南五里埠地方、廿三日早、有一農人身負雞蛋數百枚、突出土匪三人、手持快槍、當將農人戒指一只、懷中洋十餘元、及雞蛋被刦一空、三垛之省水上公安隊分隊、派隊前往、查獲船一只、有老者一人、隨帶三垛□□訊究、

華俄道勝股權絕處逢生之佳訊

（瀛洲）

駐法使館所得之新消息：英國國會改選後金融界之一大事件：中國股東慰情聊勝

熟悉西方經濟社會之情勢者、嘗謂一種營業機關、欲於停頓之後、重振旗鼓、其補救法不外兩途、一日加添新股、一日另設一獨立機關以資號召、華俄道勝銀行、自經輟業、如狂瀾之既倒、不可收拾之勢、早爲世界各國所共睹、欲用第一種補救法添新股、絕對無望、計惟有實行第二法、別設一獨立機關、使俄境被收沒之財產、不致牽涉在內、最近華俄道勝銀行在英京倫敦改組後成立之「華俄道勝整理有限公司、Russo-Asiatic Consolidated Limited.」於六月四日開股東會、議決三案、一日本公司改組案、二日爲執管俄境財產之新公司、辦理註冊案、三日將俄境以外一切財產、讓歸礦業信托有限公司 The Mining Trust Limited執管案、如是則獨立機關與原有之機關、所有財產、已可如下文兩節、彼此劃清界限、㈠華俄道勝整理有限公司、（即原有之機關）保有現金約五萬鎊、並有權向俄政府、要求發還在俄境被收沒之財產、現該公司股東會席上主席歐嘉德 Leslie Urquhart 君報告、謂本公司向俄政府發展俄國礦業、決將以此兩種理由、恢復被收沒之財產、以求補償重大損失之一部分、㈡礦業信托有限公司（乃另設之獨立機關）一切華俄道勝執管之財產、在俄境以外者、除一部分現金、（約五萬鎊）仍由本公司保有外、其餘均照議定價格、讓歸礦業信托有限公司執管、此礦公司享有億沙山Mount Isa及法境財產之管理權、北羅建西Northern Rhodesia（乃南非洲之共和國、以英人Sir Cecil Rhodes羅建西爵士南征拓殖得名、）採銅及他種礦產全權、新金山New Guinea（澳洲以北之島名）金礦合辦之權、並對上述各項事業之發展、以及其他事業之投資、享有發展礦務用與投資用之現金、現該公司股東會席上、主席歐嘉德報告、億沙山在十八個月以內、已開得炭酸鹽Carbonate及硫化物Sulphide礦苗二千一百噸、第一礦場預計每日可出礦苗二千噸者、正在建築、明係可起始開採、礦公司資本額定六百萬鎊、發行股票、每股「票面」值一鎊、其中用以償付所得道勝公司各處之礦權者、占去三百萬鎊、以股票售與金以備發展礦務與投資用者、占去一百五十萬鎊、分配與各募款機關（如銀行）任其在兩年內得有平價選購option at par之特權者、（金融界之一種報酬法）占去十五萬鎊、其餘一百萬鎊則保留之、備續募以應緩急之需、此項計畫議定後、原有道勝銀行之舊股東、除可將原有股票換取整理有限公司同等價格之股票外、同時並可再得礦公司同等價格之股票一份、（凡執有兩先令半之道勝票八張之舊股票、即可同時取得一鎊之礦股、多者類推、）此後礦公司之利潤、道勝舊股東與礦公司之新股東勻分、雖只一半之利、然較諸毫無辦法之時、先有半數之希望、終堪自慰、至其餘半數之道勝新股票、則仍畫餅充飢之物也、蓋在英國工黨組閣後、與俄交涉、誠哉可望進步、但欲其將收沒之財產全數賠償、談何容易、故在道勝股東會席上、主席亦云另立獨立機關之計畫、一則因半數三百萬之舊股在礦公司各股東中、仍以多數地位而保有監督之權、二則由此而得大宗現款、則礦務可大發展、獲利可激增也、（按華俄道勝事件、牽涉各方利益、中國駐法公使、日來甚爲關心、上文所記、根據某要人對法館之報告、頗足供留心時事者之參考、記者附誌）

杭州

內勤警竊款縱火　杭州蒲場巷華藏寺一區八分署警所、有內勤警陳和尙、忽於二十七日夜二時許、竊取署內公款、縱火希圖滅迹、陳因見府署員辦公室桌內、有小皮箱一、貯有收來未繳自來水房租洋三百餘元、意存刦取之念、乘各人熟睡之際、潛入辦公室、將小皮箱取至臥室、將洋藏在身畔、復往辦公室、將紙窗用火燃着、迨紅光四射、陳某復狂喊失愼、飛奔向家中而去、該署門崗聞聲即鳴警笛、全署長警均從夢中驚起、將火撲滅、窗板尙無損失、僅焚去所糊之報紙、當時該署莊署員檢點各物、小皮箱已不翼而飛、詢問出署之人、祇有內勤陳和尙不知所往、即至該內勤臥床搜查、空皮箱在床後抄獲、知縱火刦款之事、確係陳某所爲、該署員當即派巡官張某帶同警察四名、趕至橫河橋陳和尙家中、入內翻箱搜查、一無所獲、後在臥床地板下如數抄出、即將陳妻及洋帶署、而該內勤已先回署、佯作不知、迨見其妻及洋、知難隱諱、遂直認不諱、業已解送公安局核辦、

寧波

木作學徒洗衣溺斃　奉化人徐宗寶、十五歲、在江北洋關弄徐兆增開設之徐德興木作爲徒、廿六晚間七時半工畢後、携衣至附近封紅橋河邊洗滌、失足落水、後經路人瞥見、急呼集鄰近居民、設法救起、已奄奄一息、當經徐兆增車送至光華醫院救治、脈息已停、無法挽回、

湖州

旅客縊死檢驗　有華譜梅者、南潯人、本月十六日投宿於駱駝橋華興旅館八號房間、至二十五日夜半、不知何故、懸樑自盡、後該旅館茶房察悉、然已氣絕身死、二十六日晨由棧主朱某報告地方分院、即由劉檢察官前往相驗、查係自盡身死無疑、即飭地保具結備棺收殮、出示招親屬認領、

紹興

拒毒會將自行解散　紹興拒毒同志分社、前被人向上海中華拒毒社控告、當由該社函令停止工作、一面派秘書周楚材來紹改組、詎該分社不遵、自行改組爲紹興拒毒會、表示與總社脫離、一面將照常活動、當由中華拒毒同志社致函縣府、請協助周秘書另組分社、并取締有人假借拒毒名義、施行詐欺行爲、湯縣長據函、即令行公安局、轉令各分所、在正式拒毒團體未成立前、如有人假拒毒同志社、或紹興拒毒會名義、施行欺詐手段、即行拘解究辦、毋稍縱徇、紹興拒毒會聞此消息、各職員紛紛辭職、勢將自行宣告解散矣、

控父與媳通姦奇聞　日前有平水鎭人俞亦文、向紹興縣黨部控其生父月如、初則與媳婦通姦、迺逐彌母王氏出外、繼又與媳（亦文之妻）宋春囊通姦、迺逐亦文外出、亦文與妻提起離婚訴訟、月如又以千金、代媳聘請律師、現亦文被逐出外、僅月給十元、不足以供饘粥、請求縣黨部援救云云、縣黨部以事關司法、會批令自向地方分院呈訴、日昨該民又具舖保、具呈縣執委會、以懸冤無償、請求主張人道、設法援助云云、該會已准予派員調查、再行核辦、是亦一奇聞也、

檢查大升布莊布疋　紹興救國會二十五日下午、得悉城內縣西橋大升布莊棧房、藏有日貨、當經派檢查隊、前往搜查、搜獲日貨的值一千元以上、該號經理金介眉赴申未回、據該店管棧房之夥友稱、是項布疋、多半爲西洋貨並非日貨云、救國會將從事審查、

嘉善

演水龍一匠跌傷　洪溪鎭救火會、二十六日演龍、各坊義龍齊集東市梢賽射、高搭扶梯、由水木匠兩人登梯擋龍嘴、不意梯不堅固、兩人由上墜下、氣息奄奄、恐有生命之虞、嗣由該區救火會、雇船赴蘇醫治、

小販賭負自盡　嘉善西塘挑糊粉擔之鄭中三、連日在北柵彈寶攤上、輸去一百餘元、連同衣服一併質去、昨夜在船中縊死、迨家人覺察、已不及施救、即備棺收殮、

日內閣改組之暗潮

久原辭職問題　二十八日東京電、田中首相以非戰公約案告一段落、決着手改造內閣、首相除邀請床次入閣外、並擬以宇垣大將任朝鮮總督、或請其入閣、鈴木喜三郎氏此次亦將入閣、對於希望辭職之望月內相、三土藏相、原法相、擬准彼等所請、一說內相一席、將屬於床次氏、惟黨內反對者甚多、尙有一難問題、即久原遞相之問題是也、全部閣僚、咸主張久原氏勇退、惟首相則似不欲久原氏辭職、關於此點、閣僚若行堅持、或致內閣瓦解、亦未可知、（東方社）

三土望月均辭　二十八日東京電、三土藏相擬乘此次內閣改造之機會、單獨辭去藏相職位、已向政友黨之長老披瀝此意、聞藏相辭職原因、一因近來身體不健、二因所有財政計劃不能實現之故、（東方社）

二十八日東京電、閣議散會後、小川久原三土望月各相仍留未去、與首相協議改造內閣之事、其後三土望月兩相、復與小川鐵相密議、三土望月兩相、已對小川鐵相吐露辭意、形勢頗爲重大、（電通社）

床次入閣未決　二十八日東京電、本日之閣議席上、田中首相正式言明決斷行改造內閣、將請床次氏入閣、並言有與床次氏會見之意、各閣員對此、加以諒解、自己之進退、一任首相處置、惟其中有抱不平之閣員數名、改造問題、漸瀕危機、（電通電）

二十八日東京電、貴院形勢、因內田顧問官辭職而惡化、以致內閣改造之中心人物床次氏、猶豫不願入閣、而內閣改造、或竟因此發生頓挫、前日斡旋於田中床次間之高橋光威、本日上午訪問床次、會談一時間而去、（電通社）

二十八日東京電、各報皆以大字登載內閣行將改組問題、有數報且謂陸相白川將軍聲言、如政府堅主懲辦皇姑屯炸車案之軍官數員、則彼擬辭職云云、當局對該問題緘默無言、衆料內閣之改組、尙須稍延時日、因內田伯爵之辭職、尙未照准、而皇姑屯案之處分、尙未實行、加以床次是否願入閣亦未定也、（路透社）

白川與田中之意見
爲炸車案之處罰：村岡或將辭職

二十八日東京電、本日閣議、關於滿洲事件責任者處罰、惹起相當之波瀾、首相與陸相之意見發生扞格、白川陸相已表明辭職之意、（電通社）

二十八日東京電、田中首相與白川陸相、關於滿洲事件之責任者處罰、意見稍有隔膜、以致事件眞相之發表、一延再延、首相特於本日上午十時於白川陸相入謁日皇之前、召陸相至官邸、囑於發表問題、先爲重要之接洽、陸相與首相會見後、於十一時始行入宮謁見日皇、奏明事件之經過、及責任者之處罰等、（電通社）

二十八日東京電、關於滿洲某重大事件、首相與陸相之間、意見稍有不同、其中心問題、似爲村岡司令官之處置、蓋首相態度比陸相較爲強硬、結局村岡司令官或將辭職、（電通社）

二十八日東京電、陸相白川否認辭職說、但衆信內閣改組時、渠必辭職、蓋渠對於政府處置皇姑屯案之辦法、殊爲反對也、（路透社）

台維斯途經日本
今晨離日來滬

二十八日東京電、新簡菲島總督台維斯氏、乘搭大脫總統號赴菲履新、於今日過此、偕來者有其女公子及其猶女、台氏於今晨十時十五分拜訪田中首相、十時三十分覲見日皇、嗣由美日要人在東京飯店設宴爲其洗塵、三時十五分赴陸長茶會、五時赴公園參觀美術展覽會、七時三十分赴田中首相之宴、定翌日清晨九時三十分登輪赴菲、（國民社）

二十八日東京電、台維斯氏語報館訪員、此行過滬時、擬乘機接晤中國諸名人、其遊滬之程序、已在駐滬美總領事克銀漢處、過香港時、擬訪港督云、台氏非正式與美國聯合社訪員談話、表明渠完全贊成史汀生氏治菲政策、今到任後、將奉以爲規、如有必要、則擬略加修改、台氏於今晨十時三十分覲見日皇後、十一時在帝國飯店接見外國訪員、對於非島獨立問題、謝絕討論、（國民社）

二十八日東京電、台維斯氏赴日協會公宴時、曾於席間致詞、略謂自歐戰後、日本運美之商品、已由每年五千萬元、躍至三萬八千五百萬元、美日利益並不抵觸、即商務亦然、若世界各國精神、與本體之結合、今賴科學得以鞏固、美日間天空定期航務、預料不久將成事實、渠昔長陸軍時、對於天空交通、至爲關心、無線電近年來日見進步、渠信此物必大有助於橫越太平洋之飛行、繼乃述及台維斯杯歷史、謂渠嘗以爲運動爲一種「普及之語言」、故信台維斯杯競賽與同類之競賽、足爲增進友誼之助物、後又述及東京地震後用捐款所造成之新醫院、謂友好之精神一日存在、則太平洋和平永遠可保云、（國民社）

田中發表非戰約准

二十八日東京電、首相田中以外相名義發表文告、宣布日皇昨日批准凱洛格非戰公約、並附上年七月十六日日美關於解釋句文事交換之備忘錄、（路透社）

英工黨議員決組委員會
與內閣接洽

二十七日倫敦電、大選舉後第一次國會工黨議員之集會、今日午後在下院舉行、麥克唐納爾主席、全場一致通過昨日內閣之決議、即票舉十二人、組織顧問委員會、爲工黨與內閣間接洽機關、以代替從前支配工黨政策之與會幹事會是、（路透社）

德國會否決彈劾外長動議

二十七日柏林電、德國會今日否決日耳曼國民黨棒喝黨與共產黨方面所提出彈劾外長史特萊斯曼博士之動議、（路透社）

德政府禁阻民衆之國喪日舉動

念七日栢林電、凡爾賽和約簽字十週紀念日之前夕、德總統興登堡及閣員全體聯名、發表宣言、否認法國獨負戰事責任之理論、主張應基於各自由平等國間一致及忠實之同意、造成眞正之和平宣言、首稱、自德國議和代表在凡爾賽被迫簽字於彼嘗令一般信仰公道與眞正和平者重大失望之文件、今已十年於茲、嗣又宣稱、凡爾賽和約使全德人民咸遭重大挫折、僅藉其竭盡能力工作不息、始克稍稍補救、此危及社會生存妨害全歐經濟前途之條約生最所嚴重之結果等語、最後並鄭重聲明、德國雖經簽字於凡爾賽和約、但未嘗同意於所稱德國人民促成戰事之理論、按德政府此次宣言、措辭極爲和平、且爲政府對於國權黨及保守黨所倡國喪日之唯一表示、至明日各團體之種種國喪日舉動、官場亦概不派代表參加、蓋恐值此對外交涉千鈞一髮之際、或將影響及於德國外交政策也、因此普魯士當道並將首都各大學教授及學生會所擬舉行之聯合會議亦予禁阻、惟各報對於普當道此舉、莫不大加抨擊、激烈者甚致斥爲不愛國行爲、即平日擁護政府之自由派報紙、亦復予以指摘、但栢林各報之在此日加印喪服邊框者、僅有頑固派之克魯斯報一家而已、（國民社）

法國展緩繳付欠美戰具借欵
衆院通過動議案

二十七日巴黎電、法國衆議院通過一動議案、請政府設法展緩繳付八月一日到期欠美戰具債款四萬萬元、俾衆議院得以透澈研究對英與對美清償戰債之合同、按衆院今日討論戰債與賠款問題、辯論甚爲激昂、法總理普恩賚又表示願將此問題交他人解決之意、著名政治領袖波錖龍痛詆法國對英對美之還債合同、謂法國失血已多、而此合同欲瀝盡法國之最後一滴血、試問法國於利劍在喉時、能討論此種合同乎、請總理向前猛進、勿批准之、法蘭西全國人民悉爲其後援云、全院聞言、似皆贊同、普恩賚總理稱、如渠之地位不需緘默、則渠定欣然贊成波錖龍之言、渠屢謀修正對英與對美合同、並聲明合同必須有擔保條文、擔保法國可從德國獲有相等賠款、如德國失信、則法國可免履行對英對美合同、苟無此擔保條文、則法衆院必不批准之、渠現願再努力以期修正此合同、但目前未有成功希望、渠願奉行衆院現所通過之付八月一日到期戰具債款、俾國會徹底研究在華盛頓與倫敦、所締結還債合同之動議云、（註）波錖龍所稱之利劍、係指美財政部長梅隆之言論而言、蓋梅隆曾謂如法國批准在華盛頓所訂之還債合同、則戰具債款四萬萬元可從緩償付、否則美國惟有希望法國於八月一日付清此款耳、（路透社）

又有熱地患足疾者
爲如意膏所治愈

暑天多汗而足部之空氣不易流通每有發生趾間痒癢足掌發炎等症若云赤足則又不免日炙虫螯割傷刺破故韋廉士之皮膚專藥如意膏雖爲常年必備之品而暑天爲尤要焉

南洋芙蓉埠保羅街祥和當劉君晴初來書云「鄙人足部及趾縫常覺痒癢非常殊難忍受遍搽各藥都無效驗後用如意膏敷治數次即見輕鬆現已完全痊愈矣又友人甘君患足泡予給以該藥治之亦竟收功眞良藥也」

如意膏清涼滋潤爲最新科學發明之治膚專藥每匣六角六匣三元郵費在內各藥房均有代售或直向上海江西路六十號韋廉士醫生藥局函購

如意膏　可搽脚趾縫潰爛

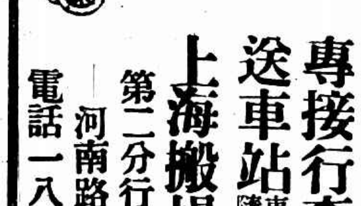

專接行李
送車站　車租每時四元　隨帶搬夫四名
上海搬場公司
第二分行
河南路橋堍
電話一八八七七號

治咳專家
唐拾義久咳丸
上海廣西路角父子大藥廠

售均埠各界世元一瓶每

十八年六月廿九日
第七百十四期

新光 Eastern Times 時報

孔趙吳昨晨赴晉祠晤馮玉祥

陳濟棠電京報告黃白離南寧　桂事即結束

上海藥業又起糾紛　爲工會與失業工友

獎勵增收米穀　市政府公布規則

上海中西女塾本屆高中畢業生　「自右至左」鮑息卿沈午雲楊培貞沈顯瑛(兼琴科畢業)繆宗玿王大樂夏瑤貞吳元淑嚴枌(兼琴科畢業)黃梅貞鮑鳳珍陳皓明吳季班張令儀顧瓊瑛李秋瑛張明奇　唐倫

Graduates of the McTyeire School 1929, from right to left: Miss Bao Sih-chung, Sung Oo-yuen, Yang Pe-tsung, Sung Hyien-iung, Miao Tsoong-siao, Waung Da-lok, Au Yao-tsung, Woo Yuan-zok, Nie Fung, Wang Me-tsung, Bao Vong-tsung, Dzung Au-ming, Woo Kyi-pan, Tsang Ling-nyi, Koo Jong-iung, Lee Tsien-iung, and Tsang Min-chi

嘉興救火會舉行聯合賽射因見南門有白煙冒出疑是火警　各救火隊奮勇趨救　朱德徵

The Fire Brigade of Chahsing mistook the dense smook rushed up from the South Gate as a fire alarm.

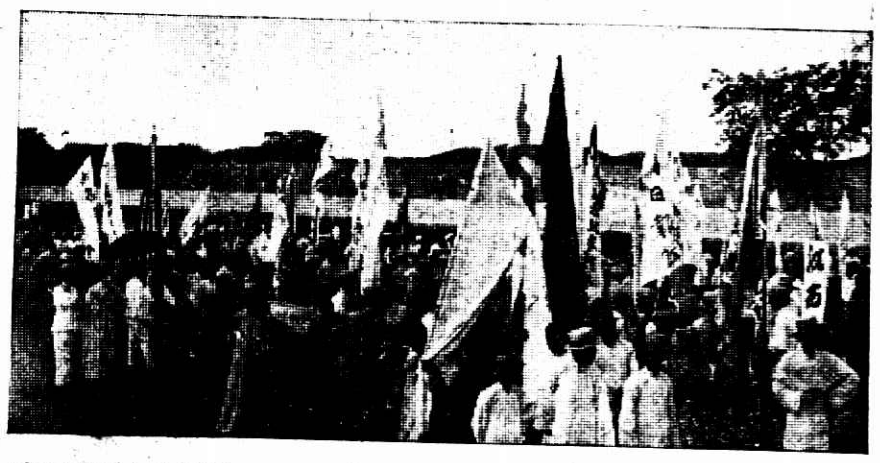

南昌討馮大會盛况　江西通訊社贈

The Meeting of attacking Marshal Feng was held in Nanchung.

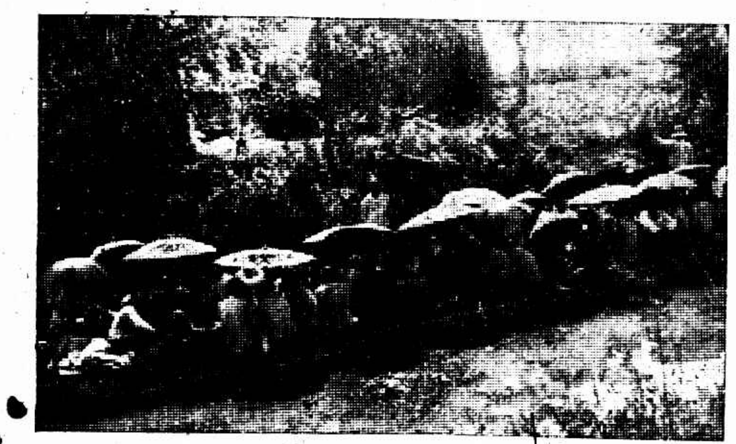

南通狼山河道中之香客　施酸梅

Pilgrims in the river of Long Shan, Nantoong.

崑山蠶桑展覽會開幕　起立演說者爲江蘇農鑛廳長何玉書　慧鷗

The Silkworm and Morus Exhibition, Kuanshan. Mr. Woo Yu-shan, head of the Bureau of Argriculture and Mine delivered a speech there.

東三省興安區屯墾公署汽車隊橫越洮兒河　地在索倫山附近風景極佳兩岸土地肥沃頗宜水田向未開墾　趙伯屏

The Automobile party of the Bureau of Cultivation of Hsing-an District, Three Eastern Provinces across the Tiao-er River.

國立勞動大學學生參觀中國化學工業社(上海)　韓組康贈

Students of the Universte Nationale du Travail visiting the China Chemical Works.

考取本屆中華運動裁判會第一名之劉雪松　劉君係東吳大學體育科畢業得有學士學位　順元

Mr. Liu Si-sung won the 1st place of the candidates of the Chinese Athletic Judgement Association.

廣東生興隆

由粵運到大幫

雲紗大減價

零剪足尺加二

上等白熟雲紗每尺五角五分
仝上等拷雲紗每尺五角五分
黃老牌廠名機織電機雲紗每尺八角五分
永絲不脫拷浸本牌電機雲紗每尺一元五角
百洗不脫本牌電機雲紗每尺一元一角
廠絲機造仝新花白熟雲紗每尺八角五分
仝本牌白熟雲紗每尺一元二角五分

上等白印度綢每尺五角五分
仝尺生絲紡每尺四角五分
上等元色洋紗每一元一丈七尺
頭號新花蔴紗每一元一丈三尺
藍條子蔴紗每一元一丈三尺
白條子蔴紗每一元一丈一尺
上等白紡綢每尺七角五分

双丈長拷紡綢每疋十三元四角
頭號條子府綢每尺二角八分
超等本牌白熟雲紗每尺二元六角
仝丈長雪白銀絲夏布每疋三元半
仝丈長雪白銀絲夏布每疋五元
仝丈長雪白銀絲夏布每疋六元

批發所在南石路中即五馬路石路口

龍套人語　（三九）

時報版權不准轉載

十　桃葉渡坐花來上客　半山寺載酒話前朝

再賜教一支、我吹笛罷。」果然拿起笛來、吹得卻清剛婉折、餘韻繞梁、便連一千妓樂、也聽得呆了。張玄洞和陳獨行無可兜搭、便將酒一盃盃對灌、也有了醉意。

須臾席散、坐客紛紛告辭。而筱菴醉步欹斜、送出船來。還連誇着：「陳小姐的曲子很好、明兒我們仍在此一聚、原班一個也不許少、便連局也是這幾個。」正說之間、耳邊廂只聽得一聲「老爺、你們好樂、席散了麼？」卻見緊貼着一隻船裏、艙帘開處、他的夫人、露着半個身體、望着他只管笑。筱菴驀地一驚、趔趄的道：「原來你們在這裏。」他夫人道：「來了半天了、還是聽見有人要做你太太的時候就來的。我也來聽聽崑曲。幾位姑娘們、眞唱的不錯。老爺你才說明天還要請客、何不就在家裏請、把這些姑娘們叫到家裏、讓我們也聽個痛快、省得明天又要坐着船做隔壁聽。你看好不好？」筱菴一面含糊答應道：「家裏不方便的、明天再說罷。」卻一面跨上岸去。這時客已散盡、他夫婦倆也同坐着馬車、依然兩騎衛隊前呼後擁的回家去了。卻丟下個陳獨行只好自叫黃包車回去不提。

符瘦仙張玄洞是最喜尋山玩水的人、自此一會後、他們覺得河裏頗有意味、便天天下河吃酒。又因臨時雇船不便、索性要包他一個月。這時八月盡頭天氣、已經是金風送爽、玉露含涼、秦淮河的游船、早已銷聲匿迹、那些船戶、本來沒生意、聽見要包他的船、那有不答應的道理。只出了四五塊錢、就講定了包坐一月、天天可以游河、比住小旅館還要便宜十倍。瘦仙玄洞等課餘無事、便或約朋儕、或攜家人、每日夕陽西下、一舸中流、酌酒謳詩、看山請曲。這時游客絕迹、自復成橋到大中橋一帶、倒平現出一片清流、萬縷垂楊、披拂水面、遠山凝黛、初月如霜、景象極爲清麗。瘦仙常常說道：「秦淮自明亡以後、板橋草沒、舊院榛荒、二三百年來、爲俗子荒傖所佔、不曉得風月爲何物。刋落塵俗、管領湖山、只怕要說「請從隗始」了。」

一天、瘦仙閒着在家、正在整理曲譜。卻見玄洞匆匆走來說道：「瘦仙、莊遜盦來了、你知道不知道？」瘦仙詫異道：「莊半寒嗎。這位瘋先生、他來做什麼？」玄洞搖頭道：「你眞是「山中方七日、世上已千年、」連校裏這種大事都不曉得、顧校長特聘他來、講演整理國故。只講一禮拜、化上兩千塊錢的修儀、還替他特備宿舍、派定招待人員、出入的安車蒲輪、着實致敬盡禮。我輩一樣吃這項開口飯的人、對之眞要媿死哩。」瘦仙笑道：「這也用不着發牢騷、鷄吃田螺鴨吃穀、各自修來的福、究竟講實際、是要能受聽講者歡迎的、方爲眞有光采。譬如去年秋天、他們還不是大吹大擂的、請那位飲水軒文集的主人梁超如來講「中國史學、」起初震於他的大名、

小消息

▲天文台報告、昨日氣壓甚低、有極大之陣雨、夜間起狂風、先向南、繼轉西北、溫度最高七四•七、最低七一•二、預測今日大風將近[illegible]本埠中

▲市公安局[illegible]制服、自通告招商承辦後、現有漢昌公司志願承辦、每套[illegible]二十天內交[illegible]

▲法租界[illegible]七號三層樓洋房一所、四週植有樹木花草、佔地一畝四分五厘六毫、係王姓業產、[illegible]與上海律師公會、[illegible]

▲上海[illegible]分設[illegible]辦事處於莫干山、以便[illegible]避暑者爲目的、開本年設辦事處、已定於七月一日起、開始辦公、其營業種類爲活期存款、國內外匯兌、代收款項、[illegible]旅行支票、旅行[illegible]

▲[illegible]林柏[illegible]月笙王曉籟等、假座大華飯店、爲工部局總裁費信惇君餞行、並歡送駐意公使郭泰祺、駐荷公使金問泗、國際聯[illegible]

▲農產物[illegible]肥料將近一月、如商協昌洋行之硫酸亞摩尼亞肥料、永興洋行之鹽化鉀肥料、中華鋼品公司之硫酸錏肥料、新利洋行之智利肥料、硫酸錏肥料、過磷酸肥料、合興公司之硫酸錏肥料、德威洋行之硫酸錏肥料等、所得結果均屬合格、業由該所發給檢查證等准[illegible]

▲川產厚樸、[illegible]藏老山者、尤爲難得、四川路一號壽肥、又一六八號永良實業社、代售眞正西藏老山原皮厚樸、功效神奇、到貨無多、聞已[illegible]客購去不少、

▲馳名歌舞界之[illegible]曾爲新聲樂歌等團團員後以事退出、特糾合同志、收羅活潑敏慧年約八九之小妹妹十餘人組織一歌舞音樂團、大致已經妥協、團名亦不日發表

▲交通部航政司長殷汝耕、奉交通部長王伯羣之命、赴青島辦理要公、業於昨日九時乘奉天丸離滬、

▲奉天政治委員會、委員長高紀毅、及奉天營務處長衛夢岩、此次負奉天張學良代表赴京、現已公畢過滬、前晚由楊虎及法界諸名人等、假坐愛多亞路律和票房大禮廳、設宴歡迎、幷由海上名票、粉墨登場、表演[illegible]劇、以助餘興、

電職代表團　復電交通部　爲兩事請願

建設委員會無線電、業經二中全會議決、移轉交通部、全國電局職工代表、除日前致電行政院譚院長、請其從速規定移轉辦法、並電交通部王部長、請其進行接收建委會電台、均已報端外、昨日復致電交部、請該部速收回建委會無線電台之時、交涉收回外人在吾國上海大津北平哈爾濱等處擅設之無線電台、並咨請軍政海軍兩部、轉飭各軍事機關電台電話、不得私收民間報告、

垃圾交涉　衛生局提出

市衛生局以公共租界工部局日前曾將垃圾任意傾入浦江及蘇州河內、近日復將垃圾運至楊樹浦周家嘴濬浦局灘地堆積、濬浦局非但不制止、且將所扣租界垃圾船隻強令釋放、昨[illegible]請交署交涉制止、

兵工廠　將縮小範圍

軍政部兵工署謀軍用軍實之統一計劃、曾於上星期在首都召集兵工會議、上海兵工廠由張處長說倘介前往出席、茲悉此會議結果、全國兵工廠均將由軍政部接收、上海兵工廠有縮小範圍及遷移兩說、茲據確訊、上海兵工廠於下月起將力圖縮小、連日廠中對下月起停辦大藥廠事、已集議數次、業經正式決定、詳細計劃、現在起草中、（太平洋社）

運送鈔幣之護照　一部銀行　須由財政部轉呈國府發給

商人團體整理委員會、昨奉市政府訓令、轉奉國民政府訓令、附發運送鈔幣護照規則、該會當將規則轉令上海銀行公會查照、（規則見附件）

東南女體專運動會　今日下午決賽

東南女子體育專門學校定今日下午三時半起、假勞神父路中華田徑賽場開運動會、五十米及百米參加者共有四五十八、日前分別舉行預賽、昨日上午再行複賽、成績甚佳、均超過上次上海公開運動會中之紀錄、結果如下、

五十米百米預賽成績甚佳

▲五十米

第一組　㈠程蟾桂　㈡吳自予　㈢胡才珍　時間七秒六

第二組　㈠王坤華　㈡許蘭英　㈢沈斌芬　時間八秒二

▲百米

第一組　㈠程蟾桂　㈡楊權　㈢葉縵縵　時間十五秒四

第二組　㈠沈新倫　㈡沈斌芬　㈢沈文英　時間十六秒

今日下午俱屬決賽、項目有五十米•百米•二百米•四百米•跳遠•三級跳遠•鐵餅•鉛球•跳高•八百米接力賽（師範生）等十種、徑賽之五十米百米二百米、程蟾桂可操必勝、四百米沈文英陳思義最有希望、田賽方面、孫仿倫最有把握、吳雪英程蟾桂之跳高、周琴仙王坤華之三級跳遠、沈文英楊美娟之擲鐵餅、郭筱萍吳雪英之擲鉛球、周琴仙郭筱萍之跳遠、保屬一時之選、此外並有以前畢業同學參加比賽、聞秦浩然之三級跳遠、可達三十呎、如果有此成績、定能爲中國女界生一異采也、歡迎外界參觀、不須門票、如遇天雨則改於明日舉行、

清心中學　今日舉行畢業典禮　有游泳表演娛來賓

大南門清心中學校、於今日下午四時起、在該校禮堂舉行本屆高中•初中•高小•初小等部畢業典禮、四時前、有游泳及童子軍表演、歡迎外界參觀、當晚八時、補發本屆運動會獎品、除該校當局特備各種獎品外、茲由體育主任劉雪松贈獎牌多種、以獎個人成績最優者、

樂華遠征　今晨九時起程　九月十二回來

樂華足球隊、準於今晨九時乘法國郵船麥星傑號出發、首至西貢、橫跨新加坡、而以爪哇爲終點、復由新加坡返國、預定共有十八次比賽、準九月十二日返滬、同行者除隊員十八人外、且有容啓兆爲調查星洲教育事業附隊偕行、樂華此次出征之主要目的、爲募捐性質、

今日兩隊作小球戰

市一體育場甲組小足球隊與聯雄白隊、相約於今日下午三時在該場作友誼比賽、

乒乓香檳杯賽　報名截止期爲七月十四日

上海跑馬總會同人俱樂部所發起乒乓香檳杯賽、現正積極進行、職員亦已選定、主席團爲該俱樂部董事部、常務陸奎鳥、書記沈主銳、幹事陸傾桐鈕弼生俞斌祺翁致祥等諸君、聞將於一個月後、開始舉行、欲加入比賽者、須先報名、其報名截止期、爲七月十四日、

奉省參觀團　昨今兩日之行踪

日來各地教育參觀團來滬者頗衆、奉大教育參觀團於昨日起參觀著名中小學、上中•實小•西成•務本•萬竹•日華市一校及教育局、訪問尚賢公共學校、國中央理科實驗室木工教室職工教育館等、今日赴嘉北參觀尚公南洋日本小學並南園東方圖書館商務印刷製造工廠、四備汽車十輛、游覽全滬風景、及各大學體育館科學館兆豐公園、晚上設席華安八樓、並請王云五•胡適•劉仁航諸名家演說、明日由東三省旅滬同鄉會聯合歡迎、星期一赴杭、

北平中國大學招考

北平中國大學本屆在平滬兩處招考、上海報名考試地點均在卡德路九十五號寰球中國學生會、報名日期即日起七月八日止、考試日期爲七月十日、

中央大會堂　明日游藝會

公立平民醫院定明日假座北四川路橫濱橋中央大會堂表演游藝、藉以籌款、如郵務工會之絲竹國樂、陳玉珠女士之單人舞、陳玉琼女士之劍娘曲、機織音樂會之琴樂、王玉昆女士之可憐的雅片、王瑞玉女士之賣花詞、四小女士之小孩與花、韓蘭根君之獨腳戲、楊念祥丁文深二君之滑稽戲、又有著名票友會串京劇、如王伯吹王文標二君之南雄鋼、張師楠林若川二君之四盤山、黃瘦梅金長康二君之捉軍別窰、均非常名貴、

丹公使由港來

丹麥駐華公使高福曼氏、由港乘昌興公司俄國皇后輪、於昨日抵埠、定明晚車晉京、

中法越案　將在京續議

法使瑪泰爾已於前晨由平南下、今日即可抵京、在滬之越南政府代表覺隆（Garreau）阿來脫Alata及法國駐寧總領勃郎都Blandin我國外部科長胡世澤四人、均於昨晚乘夜快車晉京、日內將在京正式談判中法越南商約問題、

唱機業表明

唱機廠全體同業、昨爲工人罷工事、發表宣言、認爲少數人所激動、

洗衣業議決　唐衣亦取費

（國民社）上海洗衣公所與上海洗衣工會、以近來該業日見衰敗、其原因自於貨料日高、各顧客價目依然未增、而西商各戶之衣服、其中唐衣又占半數、（西人雇用之西崽華衣服曰唐衣）類皆不出一錢、受虧實甚、因此對於工友須催其加緊工作、以資補救、近各工友不願忍受、故有要求增薪及改良待遇之舉、昨日該勞資雙方在漢壁禮路公所內開會、議決自七月一日起、各唐衣須一律取費、以半數充作各作由本、以半數藉酬工友勞苦、

黃金實案　英捕監禁二月

浦東英商怡和棧司閽印捕根祥生毆傷黃金實案、已於二十五二十六二日、開庭審訊、交涉署派戴秘書觀審、茲聞英領署已判決印捕有罪、處監禁二月、

西博會游券　在租界銷售

國聞通訊社云、西湖博覽會發行之特種長期有獎游券、昨經駐滬辦事處張叔良會同虞洽卿等、向公共租界工部局費信惇及總巡麥丁、接洽妥當、准於在界內托各大公司銀行商號代售、華界亦由張市長核准、准予通銷、法租界尚在商榷之中、

誠仁堂　新公所落成

寧幫鮮肉業自道光開埠前已有蹤跡、誠仁堂向附在四明公所、由華紹唐方明仁兩前輩募捐積有公款公產、至今旅滬人多、故另勘大東門內蕩竺橋森泰後弄爲公所、重新整理、金碧輝煌、於前日落成開幕、

藥業又起糾紛　爲工會…爲失業工友　昨日停市即復原

藥業職工爲藥業工會與藥業商協會之糾紛、議決於昨休業一天、各藥店大門之上均粘貼「打倒僞工會休業一天實行藥方校對赴市黨部請願」各項標語、直至下午三時始各開門、

藥業職工昨日到市黨部請願、推出俞蘭芳袁佐廷等六人爲代表、經黨部派員接見、談話結果、㈠立刻復工、㈡關於勞資問題呈由社會局核辦、㈢關於組織問題、全體登報脫離已查封之僞工會、正式工會登記、由黨部指導、㈣失業工友安插問題、在工會登記完竣後、由市黨部會同社會局向資方交涉、如各店雇用校對、先以失業工友補充等項、代表向羣衆報告、表示滿意、大約風潮終可解決也、

商民協會藥業分會、定於今日下午一時、借座天后宮橋商整會內召集非常緊急會員大會、討論應付辦法、一面報告商整會、轉報當局核奪、

農人好消息　市府公布獎勵米穀增收規則　每畝產穀八百斤以上有獎品

市社會局糧食委員會爲充足民食起見、特製定獎勵米穀增收規則十條、業經呈市府核奪公布、茲市府已將此項規則略經修改公布、並已令飭社會局切實施行、（規則見附件）

烟　賭　交涉署再請　租界領團注意　與綁票盜賊橫行有關……跑狗輪盤賭花會均在內

江蘇交涉公署、二十五日函領袖領事克銀漢及法領事柯葛林云、查滬上近來綁匪盜賊到處橫行、失業游民、日見其衆、推厥原因、不止一端、而鴉片賭博、實爲最大之動力、前特派員曾將關於租界內跑狗花會等事、迭次函請分別禁止在案、迄未照辦、殊深遺憾、上海爲通商互埠、中外觀瞻所繫、如地方之安寧、及風俗之醇良、均爲當局者應負之責任、凡不正當或非法之行爲、爲販賣吸食鴉片、及跑狗輪盤賭花會各場所、足以貽害地方者、亟應盡力剷除、以絕禍患、若竟聽其存在、不加制止、流毒社會、不堪設想、本特派員覩此現像、惄焉憂之、除華界方面、由中國官廳嚴密查禁外、關於租界方面、茲特提出下列兩項、㈠鴉片、㈡賭博、（包括跑狗輪盤賭花會）要求貴領袖領事（貴總領事）毅然決然、於最短期內、一律肅清、爲租界去污點、爲市民謀幸福、此則爲本特派員熱烈希望者、並見盼復爲荷、

航空受天時支配　滬寧…七月起實行未能定

七月一日滬蓉郵航、能否實行、目前尚未敢必、如氣候無特殊變化、管理處方面、決定於是晨八時作第一次之飛行、此間準備由滬蓉第一號飛寧、南京則由留寧之第二號飛滬、郵務管理局方面、各項大都籌備就緒、總之、後日滬寧郵航、能實現與否、完全以天時爲定也、

中華航空協進會、參加西湖博覽會之飛機、業經該會委員陳際毗向海軍艦造辦事處軍務局長任光宇、商定派戊一號前往、該機本定昨晨駛往、後因天雨展期、於今晨上午七時起程、由林安駕駛、

英人交涉利害一斑　寧案中不動產估價爭議

（國聞社）中英寧案損失調查委員會昨日在北京路開會、英方委員馬騰亦感出席、除繼續審查在京屬勘之各公司行號損失情形外、並討論我方委員楊光洸所提出之不動產估計辦法方案、因中英寧案損失審查已將戰事算、而英方則欲照目下時値估計、並另請駐滬英領事館專門掌管英政府在華經營建築事業之毀君到會協議、我方楊委員等堅持原議、爭執頗烈、故討論至下午二時仍無結果、因決定於七月四日再繼續討論、聞各項建築物之造價與時價相比所差約在百分之十五至百分之二十之間、

南市…添開汽車　第三路…老西門至半淞園

滬南公共汽車第一路線、自老西門起、經肇嘉路大東門中華路集水街十六鋪外灘董家渡滬軍營國貨路地方廳小西門爲止、係半城圓路、其車輛已增至八輛、又第二路自老西門起、經方斜路斜橋製造局路康衢路南洋中學小木橋茂公橋至龍華爲止、亦放有車輛六輛、營業發達、行旅稱便、現該公司新車出廠、又呈准市政府公用局推放自老西門至半淞園爲第三路路線、定於七月一日通車、其間經過小西門地方廳滬軍營南火車站至半淞園、共分四站、每站以三分取資、開營業時間與一二兩路相同、

縣政會議　僅今日一天

上海縣政府召集縣屬各機關開縣政會議已經二天、昨日上午九時起開各股審查會、分組審查各項議案、至下午即完全告竣、分別附具意見書、定於今日上午開會通過後即可閉會、

糖公司經理　黃芬圃將到

國民製糖公司館君委黃芬圃爲經理、查黃君曾歷任大津中國銀行漢口工商銀行天津國民銀行漢口河南省銀行經理、財政部顧問農商部顧問及上海總商會會員、人極嚴正而富有商務經驗、並聞不日由粵來滬就事、

商標局主任　陶士璠接充

商標局駐滬辦公處主任李道南、因兼任滬中公司中央造幣廠及中國點金公司等職、對於該局滬處職務無暇兼顧、迭次呈局請辭、業經局令照准、並派陶士璠接充、已令即日來滬接收矣、

曹萬順過滬

第十一師師長曹萬順部、向駐湖北、前次西征之役、亦奏功效、茲已奉令調閩編建、負責剿匪、曹師長業於前日抵[illegible]、日內赴閩、（日日社）

煤業糾紛　爲順昌而起

（國聞社）上海煤炭業、原有合法組織之煤炭業分會、與煤炭柴工會第一分會兩團體、年餘於今、頗能合作、中間有煤炭柴職工會者、爲史仁德等所組織、初要附加煤炭業分會未洽、旋加入工分第一分會、未久遂分離、今又負議與工會第一分會合併、對外函件之信箋、印上海市煤炭柴業工會、而其會章則爲上海市煤炭柴工會第一分會鈐記、六月二十三日、史仁德率衆往煤炭公會市場上、將順昌煤號周鴻飛包圍、要求將非會員之工人開除、爭論之間、勢將凶毆、經同業勸開、由公會派管門捕護送周鴻飛回店、次日史仁德王森和等、又率衆到順昌迫令立即開除工人、以是又起爭論、順昌鳴捕、當將史王外又十一人拘入捕房、詢問之下、史王自認爲主動人、與十一人無涉、捕房釋放十一人後、將史仁德王森和二人解赴法院審理、判決被告觸犯刑章第三百十八條、各處徒刑二月半、或易科罰金七十五元在案、今工會提出三條條件、㈠順昌登報向工會道歉、㈡立即該除非會員、錄用會員、㈢賠償損失三百元、限煤炭業分會三日切實答復、該會以此項要求、跡近要挾、未便表示可否、已呈請市黨部社會局訂期調解、

附件

國府頒發運送鈔幣護照規則

（第一條）凡銀行請領護照、應具備請求書、由負責人（總裁經理行長等）署名蓋章、呈由財政部轉咨軍政部呈請本府核准發給、（第二條）此項專用護照、只限於沿途軍警、稽查時免驗放行、其他稅關卡查驗徵稅、以及現金禁運時之通行、本照不生拘束之效力、（第三條）本照雖寫明免驗、但遇地方戒嚴期間、或查驗之軍警、認爲有開驗之必要時、仍應照章開驗、惟得以運送人之請求、移至較爲嚴密處所行之、以防危險、（第四條）此項專用護照、除照面填列之鈔票或現金外、不准裝運他物、（即運鈔票之護照不准作運現金之用、運現金之護照、不准作運鈔票之用）、（第五條）承領護照之銀行、不得將護照轉借他人應用、及運送他人之鈔幣、（第六條）違犯前四五項之規定者、除將護照扣留、所運物品鈔票充公外、並科以相當罰金、其係運違禁品者、並應依法懲辦、（第七條）此項護照、於每年六月底十二月底、各換發一次、承領之各銀行、屆期應運繳銷舊照、換發新照、（第八條）此項專用護照、如有遺失、應立即報告軍政部、轉呈本府、通令作廢、另行補發新照、如因所運鈔票發生事故時、應由領照銀行完全負責、（第九條）本規則專指國家銀行暨代理國庫省庫之銀行而言、其他商業銀行、及外國銀行、不得援例請給、（第十條）本規則施行後、所有軍政部或各軍隊以前所發性質類似之護照、無論持用者爲何人、均作爲無效、（第十一條）各銀行領取此項專用護照、應隨時繳印花稅費一元五角、（第十二條）本規則自發佈日施行、

上海特別市獎勵米穀增收規則

（第一條）本規則以獎勵本市區內米穀增收民食充足爲目的、（第二條）凡本市區內之農戶願得米穀增收之獎勵、而預計其產量能達到本規則最低限度以上者、均得應徵、（第三條）前項自願應徵之農戶、須於播種兩星期前向本市社會局報告登記、以便查驗、其登記事項列左、㈠農戶姓名住址及其類別、（須註明自耕農半自耕農或佃戶）㈡田畝地址及面積、㈢所用秈種名稱、（第四條）獎勵增收標準如次、㈠生產面積以一畝爲評量單位、㈡一畝生產量以達到淨穀四百七十八斤（即約合天平八百斤）者爲最低限度、（說明）（甲）計算產量、或以米、或以穀、但如用米量、殊難即行檢查、收用穀量計算、（乙）據調查結果、蘇省每畝米之產量、（在肥地豐年）達三石以上者（如以穀計在六百斤以上）甚多、最低限度八百斤、（丙）鄉間每畝之面積大小不等、本條所謂一畝、係六七四•四七方公尺、（丁）測定量產、用斗斛量、不如用秤稱較爲精確、故用公斤計算、每百斤合天平二七•二八兩、（第五條）凡應徵之農戶報名登記後、須於預備獲獎之地點立標識、至收穫完了時爲止、收穫前半月、須將預定收穫時日報告社會局、屆時由局派員監視、並施行每畝產量之查驗、應征之農戶如屆收穫之期自信其每畝所收穀量離本規則所定之最低限度尚遠者、不必報請查驗、以省煩費、（第六條）凡應徵農戶每畝所產穀量能達到本規則所定最低限度以上者、均予分別給獎、給獎標準如下、第一類獎牌或獎品暫分四等如左、一等金質獎章、凡每畝所產穀量達五百九十公斤、即約千斤以上者、給與金質獎章、或作值一百元之農具、二等銀質獎章、凡每畝所產穀量達五百八十公斤即約九百斤以上不滿一千斤者、給予銀質獎章、或作值五十元之農具、三等銅質獎章、凡每畝所產穀量達五百公斤即八百五十斤以上、不滿九百公斤者、給予銅質獎章、或價值三十元之農具、四等獎狀凡每畝所產穀量達最低限度以上不滿五百公斤即約八百五十斤者、給予獎狀、或價值十元農具、第二類獎金暫分四等如左、一等獎金五百元、凡每畝所產穀量超過五百九十公斤即約一千斤繼續兩年以上者、給予一等獎金、二等獎金二百元、凡每畝所產穀量五百三十公斤、即約九百斤、繼續至兩年以上者、給與二等獎金、三等獎金一百元、凡每畝所產穀量超過五百公斤即約八百五十斤繼續至兩年以上者、給與三等獎金、四等獎金三十元、凡每畝所產穀量超過最低限量繼續至兩年以上者、給與四等獎金、

（說明）（甲）認爲獎勵米穀增收不可太濫、濫則窮於應付、且失卻獎勵本意、所定標準、不得不稍高、以寧缺毋濫爲宗旨、（乙）又主張不多用獎金、因獎金太高、將成爲投機事業、失卻提倡本意、（丙）本規則所定獎金多少與增收難易成正比例、即愈難者愈多、愈易者愈少、但易則得獎者多、能普及於一般農民、（第七條）凡應徵農戶每畝所產穀量達到七百公斤以上即約一千二百斤以上或超過五百九十公斤即約一千斤繼續至四年以上者、認爲特別優異、其給獎金額及表彰辦法另定之、（第八條）凡應徵農戶登記田畝不止一坵、同時可以[illegible]有兩個以上之獎勵者、擇其產穀量最高之一坵獎勵之、（第九條）凡獲獎之農民須將自播種起以至收穫止經過狀況依照左列各欵報告社會局發表、以供研究、㈠種獎地之土質、㈡灌溉法、㈢浸種日數及方法、㈣播種日數、㈤每方步秧田之播種量、㈥秧田之管理方法、（除蟲及灌溉排水等）㈦秧田所用肥料之種類及分量、㈧插秧之日期、㈨插秧之距離及每株秧數、㈩本田所用肥料種類及分量、⑪耕耘除草之回數及時期、⑫收穫之時期、⑬所用農具之種類、⑭防蟲防病之方法、

陸根榮再須上訴
父母出頭…仍托宋律師

陸根榮一案、前日經高等法院更判幫助竊盜一罪、處有期徒刑二年、如仍不服、可再上訴、陸根榮當庭並無表示、陸之父惠卿、及其母於昨晨(廿八)往第二監獄分監所探望、會商之下、以竊盜罪豈可承認、當即赴宋銘勳律師事務所、委託宋律師仍向最高法院、再提上訴、

報紙壓死小工

昨日下午四時、楊樹浦匯山碼頭附近、有一小工、正在堆運報紙、因路上泥濘、偶一滑足、伏地一交、報紙壓在頭部、腦殼爆裂、當場身死、

木材倒下 壓死女孩

住居華德路一〇七號、王其中之九歲女孩子原、前晚九時許、與小孩數名同在華德路東格木行小弄游戲、詎木堆忽然坍下、子原不及逃走、致被木頭壓傷頭部、受傷甚重、急送同仁醫院、[illegible]無效身死、

兩學徒 一逃…一傷

丹陽男孩[illegible]阿三、年十五歲、在某紅木作內習藝、因遭該作場內之老司務[illegible]時加責打、前日又因細故、更受痛責、遂决意私逃、乃於晚間潛自[illegible]出、無如人地生疏、不識路徑、至十時許、即在南市荳市街徘徊、當爲該處第十七崗守望警查見、帶回第一區總署、由陳區長略事詢問、飭暫留該署、候牌示召[illegible]人來區認領、

南市王[illegible]碼頭李永盛彈花店內學徒浦東人王金生、年十六歲、因於昨日上午十時許、有事出外、行經會館碼頭附近、突遇人力車一輛、迎面駛來、王避讓不及、致被車上鐵撑擋擊跨間、腿上截成一孔、頓刻受傷流血不止、事被該處第十三守望崗警馬德玉查知、先將傷者車送紅十字會[illegible]醫院療治外、並將人力車夫戴九海拘回該管一區總署、區長飭着暫留、候查明傷勢如何、再行核辦、

兩漆匠 一死一傷

楊樹浦電燈廠、最近造有新屋一座、昨日下午四時、正有漆匠二人、在屋頂抹漆、失足墜下、一名陸炮者、當場身死、一名孔阿狗者、傷在頭部、送醫院醫治、

賣餛飩者 宰狗充猪肉

閘北地方居戶、大都江北貧民、凡百食物、祇圖價賤、毫無衛生觀念、於是專做江北人生意之賣餛飩者、以猪肉價昂、獲利甚薄、乃異想天開、竊取人家畜犬宰殺、充作猪肉、售與人食、是以邇來閘北居民、所畜之犬、往往有失踪之事、日前有住寶通路寶通里之賣餛飩者某甲、竊取同路廿八號開成衣舖之劉河人范榮順家之小犬一頭回家、昨日上午將犬殺死、以沸水浸鉛桶中、預備將皮剝去、充作猪肉以製餛飩、而范因失犬頗心愛、故連日着其學徒邢貴至各處尋覓、昨晚七時許、尋至甲家廚房中、突見失犬浸鉛桶中、時甲適挑担在外、售賣未回、乃將二房東廣東老嫗謝氏扭投五區公安局、區長諭拘甲到案訊懲、

胡慶餘堂 被控案註銷
原告屢審不到

刁松圃延律師在臨時法院以刑事訴北京路胡慶餘堂藥材店將升麻七分誤撮麻黃、致服後病體增加、要求傳該店經理陳楚湘到案訊究、並賠償損失、經法院數度開審、原告均未到案、遂致延期、昨日午後三時由陳因普推事開庭續訊、原告及其代理律師皆不到庭、被告律師即請求本案註銷、陳推事遂諭本案應予註銷、

綁匪四名 均不供認

市公安局前據四區警署呈解綁票匪犯夏美二・余銘富・傅日廷・周寶奎等四名、即經發交司法科詳加研訊、該犯等均不供認、昨奉該局將該犯等函解地方法院請爲偵查究辦、

私運食鹽
黎平路碼頭 抄獲二千磅 七人先開釋

楊樹浦捕房一百五十一號四十一號兩[illegible]捕、前晚十一時半、在黎平路碼頭查見有人私運食鹽、當以電話報告捕房、派探陳錫康與西探目天爾登馳往拘獲甬人聞永清吳洪韻許阿三毛履亭及船戶劉阿臣、雇夥徐桂生吳阿四岳阿岑徐阿才王阿德徐二交徐二萬等十二名、抄獲私鹽二千磅、昨解臨時法院、兩日捕投稱、當時目覩被告吳洪韻在船上指揮、將食鹽裝車、而聞永清許阿三毛履亭均站立碼頭上云云、詰之聞永清吳洪韻許阿三毛履亭均供、昨晚在該碼頭上遊玩及找尋船隻者、適被捕房探目到來誤拘、劉阿臣供、昨日下午、一名陳阿洪者、向我謂、伊船裝有食鹽數百包、在吳淞口停泊、因船漏、是以將我之駁船前往裝載港口、言明船資洋廿元、當時我不知乃係私鹽、故允之、甫至黎平路東洋碼頭起貨、而捕房探目到來、將我拘獲、始知鹽係私貨等詞、質之徐桂生等七名、均供在劉阿臣駁船上爲夥、對於裝運私鹽事、完全不知、又據證人趙阿二投稱、在浙江路開福記運貨汽車行當司機、是日有一某甲到來雇車前往東洋碼頭裝貨、即由該人指揮裝載食鹽、並不知係私貨等語、推事核供、諭被告聞永清吳洪韻還押、許阿三毛履亭各處二百元保、劉阿臣交一百元保、改期再核、其餘徐桂生吳阿四岳阿岑徐阿才王阿德徐二交徐二萬等七名開釋、私鹽應於扣押、暫存捕房、

少女出門難
流氓遇見即調戲 與之理論出斧棍

本地少女徐小妹、現年十四歲、在滬西勞勃生路安迪生電燈泡廠作接泡內銅絲之女工、其家在靜安寺路底永順里七號、當上禮拜六之傍晚、徐小妹由廠放工回家、行經極斯斐爾路之南盡頭、有男子四人、預立其間、見徐小妹即尾之而行、相與作調笑、且謂若爲月山之女耶、我與若父爲自家人、奈何不理我、小妹不語、低首疾行、四人尾隨不輟、且謂屢邀若往東去作遊、爾心何忍、竟不之應云云、『往東去』爲是間居民之一種名詞、以靜安寺底、僻在滬西、往東去作遊、是蓋指滬地熱鬧處所也、徐小妹之父月山、業木匠、晚餐而後、閒步門外、其女將告日間所遇、月山乃向四人責問、謂爾輩既係自認爲月山之自家人、奈何調笑月山之女、四人聞言、頗慚恧、訕訕而去、翌日、四人携帶鐵棍利斧、往來於永順里門前、又明日、則在永順里東首之三鑫園茶館吃茶、所以株守月山、月山已有所聞、因而里門少出、

昨日午後有開永泉茶館之本地人和尚、至徐月山家、謂兩方如此、非大佳象、曷叫開之、以釋仇讎、月山報可、乃命其弟阿囝爲代表、同至三鑫園茶館吃茶、四人謂月山在路人前、以語譏侵、有損面子、須賠償面子損失、阿囝則謂君輩調笑少女、是亦損面子事、亦當賠償、遂起齟齬、阿囝年三十五歲、業泥水匠、固有力者、四人爲其毆敗、向東逃去、移時偕同十餘人、携帶鐵棍利斧、阿囝猶在三鑫園門前吃茶、左腿部上、砍着二斧、徐月山聞警趕至、狂吹警笛、因地在西僻、警崗無人、嗣後向鄰家以電話報告靜安寺捕房、中西捕探前往、將徐阿根顧某捉住、餘皆兎脫、而受傷之阿囝、則由三四六八號華捕、車送仁濟醫院醫治、幸傷非要害、可無性命憂、至顧某即號蘋菓者、曾因傷人案故、判禁監押、始於五月一日、出獄歸來、不意昨日又以傷人案而被捕、可謂怙惡難悛、

鏹水澆妓女 又捕二人

住居法租界東新橋七十二號門牌內之妓女吳令弟、年二十一歲、江北人、因被仇人用硝鏹水澆洒背部、受傷潰爛、當即報告法捕房、請求嚴緝究辦在案、茲悉法捕房包探逐志祥、於前日拘獲是案之嫌疑犯唐玉壽一名、請據供稱、年二十歲、常州人、住城內南香花橋三百六十八號、向業銅匠、以硝鏹水傷害妓女吳令弟者、實爲住居南香花橋三百九十號之劉桂枝朱福生兩人所行使等語、該探得供後、遂即投往公安局二區一分所、會同巡長趙世昌、按住前往、當場將劉朱兩犯一併拘獲、帶回所中、旋由法捕房備文前往將該犯提回歸案訊究、

垂涎鄰女難染指
借錢尋釁飛木棍 翻便桶四人受傷

住居閘北會文路草棚內之海州人劉松林、拾荒度日、妻周氏、已生一子一女、子名臣子、拉車、女名招弟、十五歲、姿色殊麗、致被人垂涎、其鄰居周光奎、頗思染指、未果、懷恨在胸、昨日其友陶春太、向劉借洋十元不遂、周前往唆使尋釁、臣子出言吾家無錢、安有錢分借、詎周突護罵、謂你這小鬼很刁、要你的命、言罷、取得丈餘長之木棍、將室內雜物亂搗、並將床前安置之便桶倒翻、臭氣四溢、臣子見此情形、怒甚、向之理論、詎知周持棍在臣子頭上猛擊數下、叢骨顱傷、血流如注、其母見之、上前拉周、亦被棍傷胸膛腿等部、斯時招弟擬拉開周、詎乳部一棍飛來、受痛倒地、旋松林自外歸、覩狀大駭、狂呼救命、亦被周以棍擊傷頭部、當由崗警到來將周與陶等拘同該管五區二所、以案關傷害多人、着解局訊辦、

本是夫妻官司 結果母子分居

滬西梅隴鎭(即梅家弄鎭現改今名)已故梅連君之長子鳳岐、現年二十四歲、於民國十三年三月間、憑媒娶梅褚氏爲室、但鳳岐向有阿芙蓉癖、平時不務正業、近更施打嗎啡針、姑何氏、凌悍異常、且行爲乖謬、褚氏一再諍諫、反觸何氏之怒、姑媳之間、如同陌路、何氏復慫恿乃子鳳岐、常施夏楚、褚氏不得已、曾於民國十四年、撰伏地方法院、請求援救、斯時褚氏甫生一子、名紀德、後經法官判令褚氏母子暫住母家、每月着被告貼還生活費洋十元、一年爲限、如同家之後、夫妻婆媳仍不和睦、褚氏仍得訴求救濟、雙方和解了案、豈料鳳岐不照判令履行、四載以來、分文未給、褚氏乃於去冬廢歷十二月二十七日、挈同幼子紀德、回至梅隴鎭家中居住、被夫姑打出門外、幸經伯公梅迪卿從中調解、始允進內、上月十二日、梅何氏復嗾使伊子鳳岐、又將梅褚氏凶毆、遍體鱗傷、被該鎭公安局三所、鳳岐因有嗜好、諭令押解法院刑庭訊辦、並着梅褚氏另行起訴、現梅褚氏延陳立權律師撰狀地方法庭、控夫姑凌虐凶毆、不堪同居、請求救濟、撥產分居、由院准詞飭傳被告梅鳳岐到案、第一次庭訊、由被告律師[illegible]期、至第二次庭訊、由被告律師金宏洪到案、商同原告陳律師、出外和解、官諭十日爲期、期內如雙方不能和解、准於本月二十八日到庭續訊、昨日爲第三次庭訊、原被均各到案、上午九時、遂開庭審訊、問官謂有無誠意和解、當由原告律師陳立權起立、略謂原告對於被告感情並不十分破壞、因被告聽信何氏讒言、以致夫婦時起勃谿、今春二月間、何氏赴杭進香、原告夫婦甚相融洽、被告一切嗜好、將近戒絕、現在原告身懷六甲、最好撥派相當家產、原告與被告另組小家庭、與何氏別居、問官復問家產若干、被告答稱、田百畝、屋三十餘間、弟年幾十歲、民祇得三分之一、今願與原告另行租屋同居、仍歸和好、問官乃諭令原被告另行租屋同住、與何氏別居、所有日常費用、由梅何氏掌管之房租田佃項下全年收入總數三分之一撥歸原告費用、雙方和解、當庭簽字了案、

女醫蔣仲珊
控告張繼芳騙婚…… 瞻養費…… 算至六十歲爲度

太倉少婦蔣仲珊、年二十八、其父業醫、女乃得傳衣鉢、與同鄉張繼芳爲膩友、張年已三十二、去春妄作聯婦、同居北京路寶康里五二七號、詎成婚未及一載、遽爾反目、雖經親友調停、終難言歸於好、近已在臨時法院涉訟、蔣氏控張欺騙成婚後復拋棄不顧、請求斷令被告給付養贍費二萬元及代借墊家用款項五千餘金、並因張阻止業醫、應賠償兩年來未爲醫生所受之損失、昨日午後由李謨推事開庭集訊、原告蔣仲珊延有律師三人、首由其律師陳述起訴意旨、繼傳蔣氏、訊問年籍住址畢、旋據供稱、我控張繼芳騙婚、因其家有妻室、而仍於去年三月初八日娶我爲妻、我與渠初本不相識、緣我家業醫、張來診病、由是相知、且稔係屬同鄉、張言其妻患癆病、迨我與渠結婚後、屢欲同家拜見翁姑、均被阻止、而其每月允給三百元之家用、亦祇按月僅給百餘金、致不敷開支、業已墊去五千餘元、此款除私蓄外、係向女友稱貸、應由張歸還、並因其不許我懸壺爲醫、每月約損失二百餘元、以兩年計算、亦應賠償、至所追贍養費、則係算至六十歲爲度、渠家頗富有、當能負担所要求之數云云、質之張繼芳供、原告之父在普慶里爲醫時、因往治病、始與其父相識、其時原告尙在讀書、且已與某甲有婚約、後經請律師登報解除、我因其文學尙優、乃與爲友、嗣其父以滬地生活程度日高、難以維持、決遷回籍、向我商款租賃寶康里之屋、並爲置辦器具、去年其父母向我表示將原告作我之妾、我初以不敢相屈卻之、後因其父意甚誠懇、乃允納其爲妾、僅立一婚約、並未經過結婚手續、至原告之不爲醫生、係其自願撤除招牌、蓋因某次被人以請往旅館治病爲由、大受狂暴之窘、故遂不再爲醫、非我所阻、現因營業失敗、經濟竭蹶、無力另開門戶、已得父母允許、亟願原告歸家同居、若欲給予鉅款、實非力所能逮云云、並延將保釐律師辯護、李推事諭令兩造出外試行和解、如和解不成、展期再訊云、

婦人年老心不老
捉奸流血各執一詞

小西門外江陰街生慶里九號鎭江人唐林泰、年已知命、向業收字紙、屢年薄有積蓄、其妻唐駱氏、年正不惑、詎知老而彌淫、竟與同居之陳長春發生戀愛、陳倉暗度、已非一日、而唐林泰之汗血金錢、亦均遭該氏竊貼殆盡、茲爲唐發覺、隨時留心、不料前晚姦夫淫婦、正在幽會、唐闖入捉奸、反被毆打、於是大聲呼喊、四鄰奔集、將陳長春加以痛擊、陳情急、遂以碗片割破頭血、投二區二分所控告、派警將唐林泰唐駱氏拘獲、訊得供詞各執、旋於昨日解送地方法院、由檢察官驗訊屬實、諭將陳長春唐駱氏收押、唐林泰斥退候核、

結婚已十載 捲逃隨無賴

法租界菜市路太平橋三慶里七號余某之妻、年方花信、結婚已垂十載、夫婦感情向稱和睦、惟姑媳間時相勃谿、去冬乃姑去世、該婦遂與鄰近無賴李小囡子相識、往來甚密、而余某在交易所中辦事、罔然不知、不意前日(二十七日)該婦竟捲取金飾及銀洋七十元、並攜其七歲之子、僞稱買餅、一去不返、直至今日、余某檢點金飾銀洋、已不翼而飛、始知捲逃、遂即報告捕房、請求查緝、

二年前私奔 無意中撞見
少婦願作車夫婦

住居閘北新民路仁昌里三十七號爲茶房之揚州人周永茂、其妻朱氏、年方十九、於兩年前被人拐逃、周遍尋未獲、前晚十時許、行經新閘路卡德路地方、不期撞見乃妻與一短衣男子且語且行、周乃密隨於後、至閘北華盛路之間、男子偕乃妻同入一草屋中、周遂報由崗警到來、將男女一併拘入四區總署、訊據男子供、名許阿根、三十三歲、揚州人、拉包車爲生、原告之妻、兩年前自投我處、願跟我度日、前年已生過一男孩、去歲夭卒、並非姦拐求察等語、質之朱氏供、因被丈夫虐待、私自逃出、無處棲身、故投許處居住、現在不願隨夫回家云云、奉判解公安局訊辦、

少婦嫌夫老邁 同鄉乘隙勾引

蘇州人傅軍仕、年逾知命、其妻朱氏、尙在中年、輕佻特甚、嫌夫老邁、不悵於懷、會有同鄉王鴻福者、與氏同庚、鰥居無室、時至氏家遊玩、偵知其隱、乃投其所好、向氏勾引、氏更背夫潛逃、與王偕來上海、賃居閘北共和路一號婦人徐李氏家、雙宿雙飛、儼然夫婦、日前傅來滬謀事、寓老北門殺猪弄其戚某姓家、昨日下午二時、傅行經共和路一號門前、瞥見乃妻與王同立門口談話、亟上前扭住、王即糾集三四人到來、將傅拉開、縱氏逃逸、致傅得而復失、遂鳴崗警將王拘入四區公安局、訊問一過、諭飭解科核辦、

少婦藕斷絲連
對門子尙無妻室 白短衫赤化 五六人打成一團

高郵人薛英祥、年二十一歲、賃居於浦東陸家嘴、在英美煙廠爲小工、前憑媒娶同鄉人朱慶林之胞妹朱氏、(年十七歲)爲妻、於本年二月間成婚、而朱氏年輕好玩、時至對戶老婦戴王氏家閒談、薛以王氏之子戴廣生、(年二十九歲)並無妻室、且與朱氏甚爲親暱、心中頗起疑竇、惟未獲若何證據、只得隱忍、乃前日上午、廣生之母王氏突至薛處直言朱氏與其子有苟且情事、薛聞言怒不可遏、即將朱氏送回戴家、嗣經鄰居人等一再調停、結果由戴廣生焚點香燭、向薛賠罪、並與朱氏斷絕往來、始寢其事、豈知朱氏與戴藕斷絲連、仍不時往戴處遊玩、昨午經薛撞見、即將飯碗向朱氏猛擲、致將朱氏左手腕擊破、血流如注、所穿白短衫、盡成赤色、而朱氏之兄慶林、聞信趕到、以戴廣生爲其結拜弟兄、決無與伊妹通姦情事、即扭薛毆打、一時男女五六人、打得一團糟、旋經保安隊崗警將薛英祥薛朱氏及薛兄英高・薛母張氏、連同戴廣生戴王氏、(即廣生之母)朱慶林、一併移解公安局第三區訊究、

殺人刼物
餘姚巨盜 逃滬後被捕

餘姚巨盜陳春泉、前在餘姚原籍、犯糾黨夥刦陳姓家財物、並殺死事主人命四口、案發逃來上海、匿居法租界鄭家木橋街某客棧內、現被該縣偵探查悉、追踪來滬、報告法捕房、派探將陳拘解法公堂、奉訊諭着再核、昨又提訊、先由來探補呈正式公文到案、文呈案、詰之陳春泉供詞圖賴、中西官判准將被告交來探帶去歸案訊辦、

呈訴前任區長 票傳原告無着

前任市公安局第三區區長聶元勳、近被婦人徐周氏在上海地方法院呈訴侵吞罰款等情、業經楊院長核准、定於二十九日(即今日)午後二時開庭審訊、並飭法警於昨渡浦按址、(係住浦東桃園宅兩埭頭振餘里一號)、票傳原告屆期到院候審、詎周氏住址與原呈不符、遍覓並無振餘里字樣、該法警復赴三區查詢、亦不知徐周氏其人、當即據情回院票復核奪、

盜刦案

▲董家渡 昨日上午十點三刻、滬南董家渡瀾泥渡碼頭一百十五號葉錫松家、突來盜匪二人、一穿黑色香雲紗褂、一穿青布衫褲、均操本地音、持黑色手槍、由一穿青衣盜匪守門望風、穿黑衣之匪入內、當被刦去大洋五十餘元、金押髮一支、金圈一付而逸、事後即由事主開具失單、呈請該管一區公安局請求追緝、

▲法大馬路 法大馬路第四二二號四二四號余惠民所開之志興公司、經理陳嘉庚橡皮運動鞋[illegible]香雲紗、於昨晚九點半、突來盜匪三名、一盜在外把風、二盜入內、以購香雲紗爲由、袖出手槍恐嚇、當被在帳檯上搶去鈔票洋念元、又香雲紗二丈二尺、値洋廿八元、携贓而逸、後由事主報捕請緝、

▲老馬路 寗波人陳萬生、賣鴨爲業、同其妻蔣氏、住居南市王家碼頭[illegible]號、金永興糕糰店樓上、昨日下午兩時餘、蔣氏因赴該處附近之森記酒店內沽酒、經過老馬路三星里口、適遇匪徒一人、尾隨而上、乘其不備、搶攫金耳環一對、携贓向東首人叢中奔逃、氏受痛察覺、狂喊捉强盜、陳亦聞聲出外追趕、旋由該處第二十六崗守望警宋貴仁及二十三崗守望警吳春元等、聞聲追捕、得以人贓並獲、帶回該管一區一分所、由廖所長帶案預審、詰之匪、供名呂堯祥、年二十歲、鎭江人、家住滬西小沙渡三多里二弄第二家屋內、前在西門外萬生橋大盛米店內爲夥計、近因失業、生活困難、不得已出此下策等語、所長以事關白晝路刦、飭備文將該犯申解市公安局第三科訊究、起獲之原贓、即給該失主先行具領、

▲吳淞路 昨晨八時二十分、虹口吳淞路九二二號某姓家、突來盜匪六人、四執手槍、闖入內室、恐嚇事主勿聲張、刦去銀洋飾物值洋三千九百餘元、

▲孟納拉路 昨日下午十二時十五分、滬西孟納拉路一〇一二號某姓家侵入盜匪五名、均執手槍、刦去値洋一千八百餘元之衣飾銀洋等物、

▲漢口路 昨日下午十二時二十分、漢口路二六五號門牌侵入盜匪六名、二執手槍、刦去衣飾銀洋等物値價頗巨、

形形色色

獲匪解訊 總巡捕房華探目謝[illegible]水泉、偵悉有盜匪多名、欲於前日下午在崇明路七浦路廿六號紹興閣茶樓聚議、圖刦居民財物、當協同華探劉[illegible]禮何四海並西探長前往、果獲四匪、結悉名施國持・袁阿大・陳亭甫・袁小福、均海門籍、探等旋復會同公安局探員在閘北永興路九百廿七號續獲同黨郁四桃一名、又在會文路廿三號袁小福家內抄出手鎗一支、子彈五粒、一併押存公安局、昨由捕房將施等四匪解送臨時法院、經中西探禀明案情、要求延期、俾便調查犯案、並請備文以便向市公安局移提郁及鎗彈云云、推事質訊之下、諭被告等還押、改期訊理、

西牢三月 李小狗、於前晚在英租界撲竊李元太衣袋內皮夾鈔票圖逃、當被事主覺察、喝捕到來、將李人贓並獲、帶入捕房收押、昨解公堂請究、詰之李供認不諱、中西官判押西牢三個月、期滿永遠逐出租界、

皮夾一只 昨日下午四時一刻、有一甬人蔣某、正在石路寶成衣莊內購買衣服、詎有扒手將[illegible]袋內皮夾一只攫之而逸、當經蔣覺察、喝捕追趕、該賊即向寶成對過之弄內而逸、並未追到、聞共損失鈔票洋十七元小洋四角、

竊黃包車 積竊趙阿四、於前日晚間、串同在逃之某甲等數人、在法新租界南陽橋附近、串竊王子銀所拉之黃包車一輛、爲包探將趙拘獲、帶入捕房、昨解法公堂請究、原告王子銀投稱、是晚被告先在英租界僱坐民人之黃包車、拉至南陽橋某弄口、趙即騙民人隨伊至弄內取車費、由其同黨乘民人進弄之時、將車竊去、及至民人跑出弄口、詎車子已經不見、今拿拘案求請重究、詰之趙阿四、供認串竊黃包車不諱、中西官判趙押西牢二個月、期滿永遠逐出租界、

拾洋奔逃 住居法租界黃河路吉品里六號之看門巡捕李寶成、於昨日下午三時許、在弄口玩弄銀洋、偶不留意、一洋拋棄路中、適有張阿三行經瞥見、立即拾之奔逃、李即在後追趕索取、詎張愈馳愈遠、直追至民國路九畝地相近、始由該處崗警將張拘住、帶回該管二區一分所、經該所長訊問、據張供、年二十三歲、住北褚家橋歸安里六十四號、開設雉妓院、並無拾伊銀洋等語、判即拘留兩天以儆、

攔刦金圈 昨日下午三時許、有婦人陳姜氏、行經南碼頭、突遇一匪攔住、刦去金圈一付、

私設聽筒 周國有張永德兩人、近在法租界私設花會聽筒、誘人賭博、有違禁令、事被法捕房包探查知、於前日按址至各該處抄出花會字據及銀洋等物、帶入捕房、昨解法公堂請究、詰之周等供認私設聽筒誘賭不諱、中西官判兩被告各罰洋五十元充公、抄案字據銷毀、銀洋沒收、

私用客帳 閘北路三十二號日商上海信用組合號司帳蘇州人蔣錫祺、本月十四號十七號兩次私用客帳一千六百元、被經理日人太田後三查悉、報告虹口捕房、飭探郭文通與三十九號日捕於昨往將蔣拘入捕房、押候解究、

外國浮屍 前晨八時四十分、楊樹浦江面上浮起無名外國男屍一具、昨晨由臨時法院推事驗明、諭曰驗明已死無名男子委係生前溺斃、約有七日、着衛生局代爲領屍棺葬、

三星牌蚊煙香徵文

題目　三星牌蚊煙香與社會之關係

體裁　不拘(字數限一萬以下)

名額　八十名　甲等一名　乙等五名　丙等十名　丁等十四名　戊等五十名

酬金　甲等酬現金一百元　乙等各酬現金二十元　丙等各酬現金十元　丁等各酬現金二元　戊等各酬三星牌三號蚊煙香六盒

注意　(子)投稿截止期本年六月三十日(丑)本年七月三十日在本報揭曉(寅)每稿須附三星牌蚊煙香紅色綠邊封記一條(卯)稿寄上海河南路四四四號中國化學工業社總公司文書處(辰)稿上須註明詳細通訊處並署名蓋章領酬時名章須與投稿時同(巳)不依上列規例者恕不取錄(午)來稿[illegible]論錄取與否概不發還

商場行市

[illegible]

今日戲目

大來　舊金山班　七月五日

[illegible]

商場行市

厘平拆堅

▲洋釐　昨六月廿八日厘市平定，交易不旺，各路行市出數十萬，同業稍有進出，票匯款項七八十萬，故人心平平，早市計七錢一分七厘七毫半，午後七錢一分七厘八毫七忽半，與前午相同，拆息行情成交小洋一角二百廿四角，銅元二百九十八千一百文，江南小洋略亦一毫七忽半，早午二市，同開六錢一分五厘二毫半，廣東毫洋，早開五錢八分五釐六毫二忽半，午後五錢八分六厘，亦升一毫二忽半，銅元勿更，計大盤四百七十千文，衣牌仍首二千九百九十三文，角坯二百四十四文，貼水五十五文。

▲銀拆　昨逢星期五，華商各莊用途不少，各銀行收進二□□萬，匯劃進款六七十萬，拆息見堅，早市計洋一錢五分，劃頭一錢五分，午後一錢七分，比較前午[illegible]

內匯稍平

昨日華商會報告國內各省匯水市況稍平，惟津公砝行化及漢口青島汕頭等略有升降，其餘各埠匯水均無上落，計北平公砝降去一兩，為一千〇五十六兩半，天津行化亦跌一兩，為一千〇四十八兩半，漢口洋例降[illegible]，青島[illegible]，汕頭[illegible]

[illegible]

昨日[illegible]掛牌，外[illegible]無升降，惟意減三元，計一千〇九十五利耳，至大條經勢未息，匯率開高，印匯回小一二五，計三十五羅比三七五，滬上銀行內盤，英美日三匯均見鬆動，華商投機家購進日金一百萬元，亦有賣出十萬元，銀行如三井台灣華比大通等均有售出，三井三菱印度正金等成亦吃進，華商又買先令十萬磅，銀行對做數萬磅，花旗交易呆滯，不過一二十萬元進出，人心以平為要，迨收市比諸前天，計先令花旗各長一二五，日金小二三七五，市氣較弱也。

▲英匯　內盤先平後長，計有一二五上落，華商有所結進，上午七月出價二先令四辦士五六二五，八月四辦士六八七五，九月四辦士八一二五，進價照加〇六二五，工商出十月五千磅價五辦士，又與三井對做現期一萬一千磅，價四辦士六二五，花旗東亞出十月一萬五千，價五辦士，住友進一萬，價同，午收八月出價四辦士七五，七月四辦士六二五，下午安達與荷蘭對做八月一萬，價四辦士七五，朝鮮麥行三菱出八月三萬，四辦士七五，華比麥行出十月二萬，五辦士，台灣出十月五千，價同，收市七月出價四辦士六八七五，八月四辦士八一二五，入價照加〇六二五。

▲美匯　內盤計有一二五升降，交易頗繁，上午七月份出價五十七元八一二五，八月五十八元〇六二五，九月二二五，上海出七月二萬五千，價五十八元三一二五，進價照改長二二五，上海出七月二萬五千，價五十七元八一二五，運通與住友對做元萬元，價五十七元八七五，午收七月五十七元，八七五，八月五十八元，二二五，午後收市與午收無異。

▲東匯　內盤見疲，計有三二二五跌落，華商進多出少，約共一百數十萬元，上午六七月出價七六〇六二五至七六、進價七五九三七五，八九月出價七五八一二五，進價七五六八七五，三井出九月十萬元，價七五七五，華比出本月十萬元，價七五八一二五，又出十月十萬元，七五六八七五，台灣出七月五萬元，價七五七七五，井進十月五萬元，七五六二五，正金買五萬元，七五六二五，三井出八月五萬元，七五七五，台灣出五萬元。

標金又跌

七五八一二五，午後八月出價七五六八二五，入價七五六八七五，下午合二二五，入價七五六八七五，價七五六八七五，又進八月五萬元，七五六八七五，價七五四三七五，收小，八月份計價七五六二五，十月份七五(?)六二五，進價照減一二五

昨日標金[illegible]，[illegible]市因海外銀價略回，加以滬上英美日匯均見鬆動，人心向下，自早開以後，價即挺而鬆，迨至五一時，計拉高一兩，午後又降數錢，內盤方面情勢平穩，復以匯票開緩，[illegible]其計較，以後逐步轉下，計跌二錢[illegible]

大條縮短

昨據倫敦電訊，大條銀近期續縮〇六二五，為二十四辦士一二五，(合英金二先令四辦士四三七五) 遠期亦縮〇六二五，為二十四辦士一八七五，補空交易，市況平平，又美銀價同長一二五，為五角二分三七五，英對美勿動，為四元八角四分八一二五，美對英加上一八七五，為四元八角五分，日美仍為四十三元八一二五，日英仍為一先令九辦士七五，倫滬先令〇六二五，為二先令四辦士八一二五，又當日十一點三十五分路透電到，均未更動，計日美為四十三元六八七五，日英為一先令九辦士六二五，又九點十五分電通社來，近期日美出價低〇六二五，為四十三元六八七五，進價不更，為四十三元八七五，日英出入價亦無上落，為一先令九辦士三十二分之二十一至六七五，遠期日美進出價仍為四十四元二五至三七五，日英仍為一先令九辦士八七五至九三七五，又九點五十五分電，近期日美出入價小〇六二五，日英降〇三一二五，遠期日美亦跌〇六二五，日英勿動，又十一點三十分電，日美價低〇六二五，其餘及下午三點五十分電概無升降。

紗市良好

昨紗市況，紗布交易所十六支人鐘標準，內上月斛空，近期散空逐不免成[illegible]，同時實交活潑，及漢標振作，故[illegible]昨日市況，自始至終，無懈可擊，收盤較上日[illegible]一兩[illegible]，後[illegible]情比較[illegible]

霉雨之後　粉麥鬆動

昨日上午粉市，以霉雨大作，再加洋麥報跌七角，人心不免轉軟，收市除本月份不動，餘均轉小，午後本月份因一般浮定，以月底逼近，不宜再延

棉市甚穩

牌名	價	備註
富貴	七〇五〇	二十支
牧羊	六七五〇	
寶鼎	六八〇〇	又
[illegible]	[illegible]	

▲後市

牌名	價	備註
[illegible]	[illegible]	

市價一覽（星期五）六月二十八日

● 國外匯票（上海匯倫敦）

銀行電匯　二先令四辦士六二五
銀行即期　二先令四辦士六二五
銀行四月　二先令四辦士七五
銀行定期　二先令五辦士
[illegible]

● 國內匯兌

地名	價	地名	價
北平公砝	一〇五六兩半	天津行化	一〇四八兩半
[illegible]	[illegible]	[illegible]	[illegible]

● 各國金銀行幣

幣名	買價（元角分）	賣價（元角分）
英金鎊	[illegible]	[illegible]
[illegible]	[illegible]	[illegible]

● 金市

項目	價
現貨標金（每條）	四百二十一兩二七五
[illegible]	[illegible]

（上海錢兌業同業公會報告）

票名	價
湘桂票	二八
湘鄂票	[illegible]
[illegible]	[illegible]

● 銀洋錢市

● 蘇州金銀錢市

● 上海華商紗布交易所

● 上海麵粉交易所

● 物品證券交易所

○ 滬南米市

● 大連油豆餅

● 現貨麵粉

● 棉市

● 無錫米市

● 無錫紗市

● 無錫雜糧市

● 紐約棉市

● 孟買棉市

● 煤油

● 利物浦棉市

● 南京糧食市

[illegible]

船期（六月二十八日）

進口輪船報告

出口輪船報告

▲寧波班　▲長江班　▲北洋班　▲南洋班　▲溫州班　▲福州班　▲定海班　▲石浦班　▲穿山宗海班

外洋輪船報告

▲英國倫敦班　七月二日　大英
▲法國馬賽班　二十九日　法郵
▲溫哥武班　六月二十九日　昌興
▲西雅圖班　二十九日　大來
▲香港小呂宋班　二十九日　大來
▲舊金山班　七月五日　大來
▲爪哇班　七月一日　渣華
▲青島大連班　七月二日上午九時　大連汽船
▲神戶長崎班　廿九日上午九時　日郵

海關總稅務司署上海辦事處通告

茲擬考取漢文文牘員數名，以備國內各海關任用，錄取後初支月薪關平銀五十兩，並給以相當房租，具有下開資格願投考者，可於本年七月十二日以前，親具詳細履歷，通同四寸半身相片兩張，送交上海赫德路二十一號本署漢文秘書科，並於七月十四日上午八時親到本署聽候口試，(一)中華國民年在三十五歲以下身體強壯者，(二)精通官話並熟諳漢文者，(三)願至全國內任何海關服務者，(四)呈交妥實保結者。

中華民國十八年六月二十六日

中國通商銀行總行廣告

本銀行創始前清光緒二十三年，招集商股，資本額定規銀五百萬兩，實收規銀二百五十萬兩，專營定期往來各種存款，抵押信用各種放款，及匯兌等一切銀行業務，本埠南北市分行及外埠分支行，辦理各種儲蓄，手續便捷，利息優厚，印有詳章，取索即奉，如蒙惠顧，無任歡迎，上海黃浦灘七號，電話經理室一〇二七八，營業室一六一二八，會計室一〇二七八，儲蓄處三七七三，

上海銀行公會會員　上海四明商業儲蓄銀行

本銀行開設以來，歷有年所，總行設在上海北京路，並設分行，商業放款，往來存款，儲蓄存款，兌換，匯兌，押匯，代理收解，及其他各種業務，處理並各項手續，簡捷誠信，優待，備有新式保管箱庫，專供存放各種貴重物品，時間無論，亦可隨時存放，如蒙惠顧，任歡迎，電話（六九三九）夜間休息室中央（六四〇〇〇）

太和大藥房總發行

遍體梅毒，內蘊外爛，唯一的治療藥，祇有哈蘭士
內服外搽六零六
一面服，一面搽，內外兼治，不日告清，瘡愈，恢復完好身體，從此永不復發。
上海四馬路中市
各埠分店及各大藥房均有出售
內服六零六每瓶洋一元七角半　外搽六零六藥膏每盒一元二角

減省消耗

電灶烹飪　省金錢　省光陰　省消費
工部局電氣處
郵公寓 福州路十七號　電話 六六三〇一
樓子間 外灘沙遜房子

白鳳丸

白鳳丸價目
一品每盒一丸洋一元
加料每盒二丸洋一元
雙料每盒四丸洋一元
單品小丸每十丸洋一元
加料小丸每兩洋五角
單料小丸每兩洋三角
總發行所　上海河南路中　廣東種德園老藥局

滬寧火車表

上行車　下行車

站	時刻	車別
上海北站開	上6.00 上7.05 上7.25 上8.50 上9.10 下11.20 下12.40 下2.20 下3.05 下5.10 下6.50 下11.00	[illegible]
南京開	下7.05 下9.10 下9.25 下12.30 下4.35 下11.00	[illegible]
[illegible]	[illegible]	[illegible]

▲附誌　北站不辦滬寧聯運，上海至南京，寧至上海快車，上海北站開七時五分售[illegible]

滬杭火車表

上行車　下行車

站	下行車	上行車
北站開	上8.10 上9.15 下12.40 下5.40	上7.25 上9.10 下11.50 下4.44
南站開	上8.25 上9.35 下12.55 下5.55	上7.50 上9.45 下12.17 下5.06
松江開	上9.34 上11.07 下2.04 下7.10	上8.44 上11.07 下1.14 下6.14
嘉善開	上10.21 下12.15 下2.51 下8.01	上9.16 下12.10 下1.46 下6.50
嘉興開	上10.55 下12.52 下3.25 下8.35	上9.58 下1.02 下2.28 下7.38
硤石開	上11.27 下1.45 下3.57 下9.13	上10.22 下1.32 下2.52 下8.02
長安開	下12.03 下2.36 下4.33 下9.53	上11.12 下3.46 下4.43 下8.56
閘口到	下1.00 下4.01 下5.30 下11.04	下12.15 下4.10 下4.45 下10.05
[illegible]	下1.15 下4.25 下5.45 下11.20	下12.30 下4.30 下5.00 下10.20

今日戲目

常年義務登載

□電影□

卡德路　夏令配克　肉林餘生
靜安寺路口　卡爾登　[illegible]
靜安寺路　大光明　俄帝國末日記　五時半　九時一刻
北四川路　奧迪安　新婚門氣　二時半　九時
北四川路　愛普　歡聲轉啼
博物院路　光陸　美少年　二時半　五時半　九時一刻
東西華德路　東海　白璧之愛　二時半　七時半　九時一刻
大東門南　通俗　熱血鴛鴦
北京路　北京　跳舞熱　二時半　五時半　九時一刻
西門外方浜橋　共和　租妻秘密　日三時　夜七時半　九時半
海寧路　新中央　七劍八俠
六馬路　中央　五集紅蓮寺　五時　九時半　三時半
法租界霞飛路　東華　發橫財　下午三時　五時半　夜九時一刻
老靶子路　百星　皇后私奔記　三時　五時半　九時一刻
法租界霞飛路　恩派亞　三集八美圖　二時　五時半　九時一刻
卡德路　卡德　混世魔王　三時　七時　九時
虹口乍浦路　萬國　義俠女伶　三時　七時　九時
吉祥街　中國　血淚黃花　三時　七時　九時
閘北寶山路　世界　新人的家庭　二時　六時　八時

□舞臺劇□

法租界　共舞台　日戲二本武則天　演員小金鈴趙如泉李春來等
四馬路　上海舞臺　日戲打龍鳳黃慧如　夜戲二本黃慧如　演員張如庭趙君玉郭蘭華等
三馬路　大舞台　日戲四郎探母　斬雄信　夜戲二本孫臏門智　罵殿　演員李桂春孫少山等
開封路　更新舞台　日戲跨海征東　夜戲後部白蛇傳　演員王英武等
二馬路　天蟾舞臺　日戲投軍別窰　大蚆蜡廟　夜戲四本封神榜　演員小楊月樓王芸芳等